# EL DIARIO PALENTINO

N.º REFUNDIDO 10.407 Fundado en 1882 y 1890

(Depósito Legal: P-2-1958) Razón Social: «El Diario Palentino-El Día de Palencia, S. L.». Mayor, 99.

(Franqueo Concertado)

EL DIA DE PALENCIA

Director: JOSE LUIS ALONSO ALMODOVAR

Oficinas, (Tfno. 722690). Redacción, (Tfno. 723942). Administración (Teléfono 722333 Mayor, 99

Apartado de Correos, 17

MARTES 25 MARZO 1975

EDICION MADRUGADA

8 PESETAS


## Mientras sigue el avance del VIETCONG

# CASI UN MILLON DE REFUGIADOS

## La situación se agrava por momentos EN VIETNAM DEL SUR

### Destitución del gobernador militar de Saigón

Saigón, 24.—Casi un millón de personas han sido desarraigadas de sus hogares durante las últimas tres semanas, mientras las fuerzas de Saigón abandonaban importantes zonas del país a los efectivos vietcong, informa hoy el viceprimer ministro survietnamita, Fan Quang Dan.

En una conferencia de prensa dijo que unas 600.000 personas se hallaban en la zona septentrional del país, muchas de ellas huyendo de la provincia de Quang Tri, que fue abandonada por las tropas gubernamentales la semana pasada y de la ciudad de Hue, que había sido aislada por los comunistas.

Unas 200.000 personas huyeron de las altiplanicies centrales de las cuales aproximadamente un millar han muerto junto a la cuneta por las bombas del contrario o de inanición.

Otros 100.000 refugiados procedían de Tay Ninh y de las zonas situadas al noreste de Saigón, y otros 50.000 huyen de la lucha que se desarrolla en Camboya.

Dan dijo que el problema más importante lo constituía el transporte y en consecuencia el Gobierno había pedido a Filipinas, Corea del Sur y Formosa que facilitaran ayuda prestando sus barcos en la zona para trasladar a los refugiados.

Dan añadió que unas 100.000 personas habían huido de la antigua capital imperial de Hue, pero aún habían 160.000 en la ciudad, muchas de ellas refugiados.—Efe.

#### HUNDIMIENTO DE UN TRANSBORDADOR CON REFUGIADOS SURVIETNAMITAS

Saigón, 24.—Un buque que transportaba unos 70 refugiados survietnamitas de la ciudad de Hue, naufragó el sábado, informa hoy un portavoz militar.

Dijo que 45 personas habían sido sido rescatadas del naufragio del transbordador que navegaba frente a la costa entre Fu An, al este de Hue, hacia Danang, a unas 22 millas náuticas de distancia.—Efe.

#### SIGUE EL AVANCE DEL VIETCONG

Danang, 24.—Fuerzas vietcong han invadido defensas gubernamentales al norte y sur de la antigua capital imperial de Hue y las tropas survietnamitas se vieron obligadas a huir,

(Continúa en sexta página)

## PORTUGAL

### Denuncian la existencia de un "Ejército de Liberación"

### El coronel Carvajo señala Madrid y Salamanca como ciudades donde se actúa "desde el exterior"

Lisboa, 24.—El coronel jefe del Estado Mayor de la región militar de Oporto, coronel Carvajo, en una conferencia de prensa televisada al país advirtió ayer a la nación de la existencia de un «Ejército de Liberación de Portugal», cuyoo bjetivo es el derrocamiento del actual régimen portugués.

Según el coronel, el comando general del ELP actúa indistintamente tanto dentro del país como en el exterior señalando en este último caso las ciudades españolas de Madrid y Salamanca.

En la conferencia de prensa que fue televisada en directo el coronel Carvajo dijo que no se puede responsabilizar de estos hechos al Gobierno español por cuanto probablemente el mismo sea desconocedor de los mismos.

El comando general del ELP cuenta con ex-oficiales del Ejército portugués y dos individuos no portugueses, solamente identificados con los nombres en código de «Morgan» y «Castor», añadió el coronel.

«Castor, dijo, tiene pasaporte guatemalteco, bajo el nombre de Hugh C. Franklin y en su pasado figuran intervenciones en países americanos tales como Chile, Guatemala y Bolivia.

Mostró igualmente una fotografía de la reunión de Morgan y Castor con otros comensales en un restaurante de la ciudad de Salamanca

Al preguntársele cómo había llegado hasta él dicha foto, si es que Portugal cuenta con agentes secretos en España, el coronel se limitó a decir «nosotros no tenemos ningún servicio secreto».

Añadió que estas reuniones se celebran privadamente dentro y fuera de Portugal, añadiendo que este comando tiene relaciones con mercenarios en algunos países de Africa para actuar en Angola y Madagascar y Portugal eventualmente.

El ELP es una organización secreta con estructura militar, sus objetivos están centrados en la guerra revolucionaria, con vistas a eliminar de Portugal marxistas y militares progresistas y convertir de nuevo la nación en pluricontinental, añadió el coronel.

Dijo igualmente que el ELP incluye dos tipos de acciones: psicológicas y violentas, entre las primeras crear conflictos laborales, económicos, y entre partido, así como manifestaciones para provocar la intervención de la fuerza pública. En su lucha psicológica cuenta con dos emisoras para canalizar informaciones desde fuera del país.

El coronel Carvajo dijo que se encontraban detenidos varios miembros del partido liberal y del progreso, disuelto en septiembre pasado, también dijo que había varios detenidos, identificados como miembros del ELP por su intervención en la base de Tancos que culminó en la intentona del once de marzo y cuya misión consistía en retrasar la salida de las tropas leales al Gobierno para ayudar así al golpe de contrarevolucionarios.—Efe.

## JACQUELINE "está destrozada"

Nueva York, 24.—Jacqueline Kennedy Onassis, está destrozada por no haberse encontrado junto a su esposo Aristóteles Onassis, cuando éste falleció en París a primeros de mes, según ha manifestado su hermana Lee Radziwill.

Una revista popular citando palabras que la señora Radziwill ha dicho en una entrevista, añade: Jacqueline abandonó París (para ir a Nueva York) con la esperanza de que la recuperación de Aristóteles era definitiva.—Efe.

## Tomó posesión JIMENEZ QUILEZ

MADRID. — El ministro de Información y Turismo, don León Herrera Esteban, ha dado posesión de sus respectivos cargos de subsecretario de dicho Departamento y de director general de Coordinación Informativa a los señores Manuel Jiménez Quílez y Gonzalo Rodríguez del Castillo. Entre las personalidades asistentes se hallaban los ministros de Justicia y de Planificación del Desarrollo y el abad mitrado de la Basílica de la Santa Cruz del Valle de los Caídos, don Luis María de Lojendio. El señor Jiménez Quílez recibiendo la felicitación de sus familiares y amigos. — (Foto Cifra Gráfica)

## VACACIONES

# Afluencia de turistas por la frontera francesa

### Disminución del tráfico en Madrid al cincuenta por ciento

Gerona, 24. — Un gran número de visitantes, en su mayoría alemanes y franceses, han llegado durante este fin de semana a la localidad turística de Rosas, en la Costa Brava. Se estima que una de las principales causas de la afluencia es la supresión de la necesidad del pasaporte para pasar la frontera con España desde Francia. Esta medida se cree que ha sido decisiva, ya que en las últimas semanas se había notado un descenso de extranjeros.

Es de destacar, por otra parte, que esta afluencia turística se produce justo en un momento en que las condiciones climáticas no son muy propicias. Se han dado apreciaciones bajas de las temperaturas, lluvia y viento de tramontana que en ocasiones ha llegado a alcanzar los 100 kms. por hora.

#### MAS DE 50 AUTOMOVILES POR HORA SALIERON DE MADRID POR CADA CARRETERA

Madrid, 24. — Se calcula de entre 50 y 60 vehículos por hora que salieron por cada una de las seis carreteras de Madrid el último fin de semana, según informa a «Cifra» un portavoz de la Policía Municipal de Tráfico.

El porcentaje es muy alto, y a él hay que añadir la cifra menor, pero superior a la media, que ha venido saliendo desde el pasado día 18 por la tarde.

Se calcula que este éxodo hacia provincias de los madrileños aprovechando la Semana Santa supondrá una disminución del tráfico de automóviles particulares de un 50 por 100 aproximado.

De estos accesos a la capital (carreteras de Valencia, Andalucía, Extremadura, Burgos y Barcelona), el de mayor tráfico suele ser el de la carretera de La Coruña, intensificándose mucho en vísperas de vacaciones el de las carreteras de Andalucía y Valencia.—Cifra.

#### DISMINUCION DE LA CONTAMINACION EN MADRID

Madrid, 24. — Se espera en los próximos días una notable disminución de la contaminación atmosférica sobre Madrid y su área.

Esta previsión viene dada por la notable disminución del parque de vehículos desde el último fin de semana con motivo de las vacaciones de Semana Santa y los vientos del norte que soplaron hasta hoy. Aunque el viento disminuirá en los próximos días, la ausencia de casi un 50 por 100 neto de los coches que circulan por Madrid y sus carreteras, unido a que las lluvias, nieve y los citados vientos del norte de la pasada semana, han despejado notablemente el cielo de productos contaminantes, ofrecerán unos días de notable limpieza de aire.—Cifra.

## FIN DE SEMANA

### Diecisiete muertos en las carreteras españolas

Madrid, 24. — Diecisiete muertos y doce heridos graves es el balance provisional de los quince accidentes registrados en las carreteras españolas durante el pasado fin de semana.

El sábado, día 22, se registraron once accidentes que ocasionaron igual número de muertos y siete heridos graves, y el domingo, día 23, hubo cuatro accidentes con seis muertos y cinco heridos graves.

Las causas de estos accidentes, según la Dirección General de la Jefatura Central de Tráfico fueron invadir la izquierda de la calzada, velocidad inadecuada, no ceder el paso en cruce e irrupción de peatones en la calzada.—Cifra.

## Fracasó su misión de paz en Oriente Medio

# KISSINGER regresó a Wáshington "con las manos vacías"

### Se entrevistó con FORD en la CASA BLANCA

Wáshington, 24. — El secretario de Estado, Henry Kissinger, regresa hoy a Wáshington con las manos vacías, después de dios semanas de frustrada diplomacia que no ha encontrado un acuerdo entre Egipto e Israel.

«Ahora hay que buscar la paz por otros medios», dijo Kissinger, refiriéndose al parecer a una conferencia entre árabes e israelíes en Ginebra, con la participación al mismo nivel de Estados Unidos y la Unión Soviética.

Ni el canciller egipcio Fahmi ni el primer ministro israelí, Aabin, descartaron la posibilidad de una nueva guerra, aunque taompoco abogaron abiertamente por ella.

Egipto quería que Israel se retirara de los pasos estratégicos de Mitla y Gidi, que quedarían bajo protección de las Naciones Unidas, mientras que recuperaría la administración de los campos de petróleo.

Sin embargo, a cambio de esas concesiones el Gobierno de Tel Aviv quería que Egipto formulara una declaración de no beligerancia. Ninguna de las dos partes aceptaron realizar concesiones y los esfuerzos de Kissinger se vinieron abajo.

El fracaso de Kissinger se interpreta en Wáshington como muy favorable para la posición soviética, que siempre ha sentido cierta envidia por los éxitos alcanzados en el pasado por el secretario de Estado.

Breznev ha criticado en las pasadas semanas los esfuerzos unilaterales de Kissinger, que se basaban en concertar concesiones entre Israel y los países árabes por separado. Si se celebra la conferencia de Ginebra todos los problemas entre judíos y árabes se tratarán de manera global, bajo la supervisión de las dos grandes potencias.

«Hoy es un día triste para Estados Unidos e Israel», dijo Kissinger antes de partir hacia Wáshington, con el semblante afectado por la emoción.

El Presidente Ford recomendó a

(Continúa en sexta página)

## Comenzó la Semana Santa

### Procesión de "La Borriquilla", el Domingo de Ramos

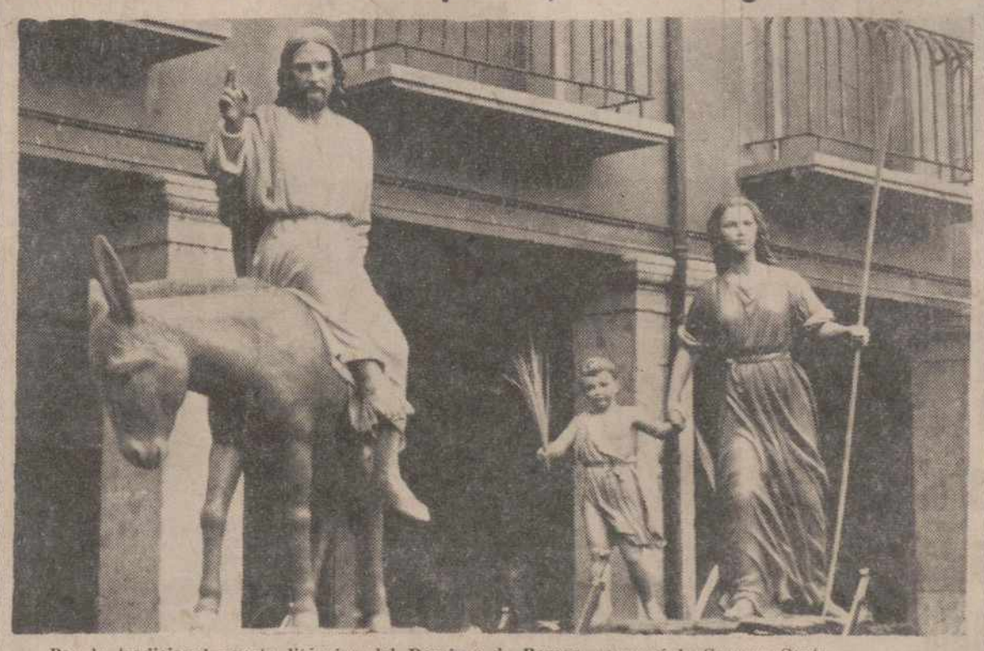

Por la tradicional puerta litúrgica del Domingo de Ramos, comenzó la Semana Santa.

Jornadas para el testimonio piadoso de las manifestaciones públicas religiosas. En Palencia, los cultos en los templos cobran un acusado signo de seriedad y devoción. Las procesiones conservan el sello de años atrás, en número, fechas e itinerarios. En ambas manifestaciones piadosas (en el templo o en la vía pública) el denominador común suele ser la asistencia masiva de público.

La Semana Santa palentina inició su capítulo de cultos en los templos, con las bendiciones de ramos en las misas vespertinas del sábado y en las del domingo; las procesiones se estrenaron con la de «La Borriquilla» o «Las Palmas». La afluencia de público en templos y vía pública, ha sido ampliamente numerosa.

La fotografía recoge el «paso» titular de esta procesión: «Jesús entrando en Jerusalén», a su paso por la Plaza Mayor. — (Foto LUIS).

HOY, 16 páginas

—::—

*Amplia información DEPORTIVA y TAURINA*

## «Miss Inglaterra 1975»

LONDRES. — Vicki Harris, de 21 años de edad, modelo, posa tras haber sido coronada como «Miss Inglaterra 1975», tras un concurso celebrado en una sala de baile de Londres.

M.C.D.2022

# PALENCIA AL DIA

## Ramos soleados

Con mejoría de tiempo ha comenzado la Semana Santa en Palencia. El Domingo de Ramos transcurrió soleado, pese a soplar un ligero viento del norte. Este soleamiento hizo que la ciudad se echase a la calle y llenara abundantemente las rúas principales, por donde habría de discurrir la procesión de las palmas.

El procesional cortejo recorrió, pues, en olor de multitud las vías urbanas y las palmas y ramos portadas por cofrades, niños y fieles en general, pusieron su tradicional estampa en la ciudad.

Sonaron los cánticos al Hijo de David y la Semana Grande abrió este pórtico del Domingo de Ramos, que dará entrada a las otras jornadas conmemorativas del Drama de la Pasión.

Los templos se vieron, asimismo, muy concurridos de fieles, a quienes se hizo entrega de los típicos ramos bendecidos.

Y, con ello, el piadoso programa de la Semana Santa palentina comenzó su fervoroso desarrollo.

---

Como, por primera vez en esta recién estrenada primavera, la cierta benignidad del domingo y la festividad de él, invitaban al paseo, volvieron los automóviles, motos y demás a ponerse en masiva circulación, orientándose esta corriente hacia lugares próximos urbanos.

Pero los que fueron al monte, bajaron más que de prisa, porque en el "pulmón de la ciudad", el tiempo engañaba, ya que, por aquellas alturas el viento, que soplaba levemente en la ciudad allí se hacía fuerte y le ganaba con creces la partida al sol.

Y si ya sabemos que el monte es atractivo cuando el viento no sopla, se convierte en lugar desapacible, cuando aquél lo hace; especialmente en estas fechas, todavía en mantillas, de la primavera, que se refrigera demasiado cuando cualquier céfiro llega.

Por eso, los automovilistas que probaron el "plan monte", volvieron grupas más que de prisa a la ciudad, donde el aire, más sofocado por los edificios permitía que el sofillo reinante diera más sensación de tibieza y bienestar al paseo.

---

Por la tarde, el partido futbolístico entre el Palencia y el Langreo centró el interés de los aficionados. No muchos, la verdad, si consideramos que las gradas del campo municipal mostraron más huecos vacíos de los convenientes para sanear las finanzas del club morado.

Los pocos que fueron bostezaron de lo lindo ya que ni morados ni azulgranas hicieron cosas del otro jueves. Cada equipo dominó (a lo loco) un tiempo, aprovechando el suyo el Palencia, para meter dos goles que superaron el único marcado por los astures, anticipados en el marcador y vivir de estas precarias rentas hasta el soporífero final. Como, pese a todo, éste permitió que los dos puntos se quedasen en casa, los escasos aficionados asistentes pusieron cara contemporizadora y se conformaron. A ver qué remedio.

# SUCESOS LOCALES

CIRCULACION. — Conduciendo un turismo P-8.089-A, circulaba por la carretera de Santander, Baltasar Martínez González, de 40 años, vecino de Palencia, calle del General Mola, 111; el vehículo se salió al arcén y acabó estrellándose contra un desnivel del terreno. Resultó con heridas graves Hilario Gaite Moras, de 42 años, con domicilio en el número 5 de la calle de Chile. El conductor salió ileso.

ROBOS. — Valiéndose, al parecer, de una llave falsa, penetraron en la pastelería "Viena", de la Plaza de San Lázaro, abrieron la caja registradora y se llevaron 8.650 pesetas.

—También entraron en unas obras en construcción, que en la Avenida del Cardenal Cisneros tiene Marcos Rey García, llevándose diversas herramientas y utensilios, valorados en 20.000 pesetas.

LESIONADO. — En la Casa de Socorro curaron de lesiones de pronóstico reservado, con probable fractura ósea en la cara, a Miguel Herrero Morán, de 26 años, carpintero de profesión y vecino de nuestra ciudad, en Los Tres Pasos; dijo que las lesiones se las produjeron en unas cafetería o club, donde le dijeron que saliera del local, pidiendo él que le dejaran acabar la copa, agrediéndole sin mediar más palabras. Por otra parte, la persona denunciada como agresora niega tal versión de los hechos y dice que pese a las reiteradas invitaciones que se le hicieron para que saliera del local, se negó a ello.

## Semana Santa, en Palencia

# Monseñor Granados García presidió la procesión de "La Borriquilla"

## Martes Santo: "Pregón", en música e imagen, en la Casa de Cultura

Los cofrades del «Santo Sepulcro», estrenaron capa en la primera de sus procesiones de Semana Santa, la de «La Borriquilla», que desfiló en la mañana del Domingo de Ramos. La foto recoge el desfile de un grupo de pequeños cofrades con sus nuevas capas, portando las tradicionales palmas. — (Foto LUIS)

Comenzaron en Palencia las conmemoraciones tradicionales de la Semana Santa.

Ya en la tarde del sábado las misas vespertinas estuvieron muy animadas de fieles en todos los templos. La afluencia de público a las misas y cultos del domingo ha sido también muy numerosa. En las misas principales de las parroquias e iglesias conventuales se llevó a cabo la bendición de ramos y a continuación la celebración eucarística.

### EN LA CATEDRAL

A las diez y media de la mañana comenzaron las solemnidades en la catedral.

Ofició monseñor Granados García, obispo de Palencia. La bendición de ramos tuvo lugar en la capilla del hospital de San Bernabé, iniciándose a continuación la procesión litúrgica del Domingo de Ramos, hasta la catedral, donde inmediatamente el obispo de la diócesis ofició la Eucaristía.

No hubo predicación de la homilía, dado lo extenso de la lectura de la Pasión, que constituye la tercera lectura en esta celebración eucarística del Domingo de Ramos en la Pasión del Señor.

### PROCESION DE «LA BORRIQUILLA»

Los desfiles procesionales de la Semana Mayor palentina se estrenaron con el tradicional cortejo de «La Borriquilla» o de «Las Palmas», que organiza la cofradía del Santo Sepulcro.

Comenzó a las doce, en la capilla titular de la cofradía, en la calle de Lope de Vega. Abrió marcha la banda de cornetas y tambores de la Cruz Roja, siguiendo la cruz alzada; niños de colegios, portando ramos y palmas, y representaciones de cofradías y hermandades penitenciales, con túnica, sin capuchón, portando también ramos o palmas.

Inmediatamente el «paso» de «Jesús entrando en Jerusalén».

Presidió el prelado, monseñor Granados García, acompañado de don Angel Sancho Campo, delegado episcopal en la Junta de cofradías y hermandades penitenciales de Palencia.

Seguía la representación oficial de la junta de hermandades y cofradías y a continuación la representación oficial, con don Cipriano Amantegui, representando al gobernador civil de Palencia; don Ramón Sáiz, diputado provincial, representando al presidente de la Corporación Provincial, y teniente de alcalde, don Antonio Alamo Salazar, representando al alcalde de Palencia.

Cerraba el cortejo la banda municipal de Música, dirigida por el maestro Saturnino Díaz.

La procesión desfiló por las calles Lope de Vega, Martínez de Azcoitia, Secretario Vázquez, Plaza Mayor, Joaquín Costa, Don Sancho, Mayor, Plaza de León, Muro y Lope de Vega, para finalizar en la capilla titular de la cofradía.

Numeroso público presenció el paso del cortejo a lo largo del itinerario.

### MARTES SANTO: PREGON, EN MUSICA E IMAGEN

El «Pregón de la Semana Santa palentina 1975 tendrá la modalidad de música e imagen.

Este Martes Santo, comenzará a las ocho de la noche, en el salón de actos de la Casa de Cultura.

Presentará el delegado provincial de Cultura del Movimiento, para inmediatamente procederse a la proyección de las diapositivas premiadas en el Certamen de Películas y Diapositivas sobre Semana Santa de 1974, de Palencia, convocado conjuntamente por la junta diocesana de cofradías y hermandades penitenciales y la Delegación Provincial del Movimiento. Las colecciones de diapositivas premiadas con originales del Grupo «Palencia» de Fotografía y Cine (dos colecciones), Antonio Pramstrahler (misionero comboniano) de Palencia, y Javier Marín, también de Palencia. Inmediatamente se proyectará el documental de Luis Javier Rodríguez, de Palencia, con guión y voz de Antonio Rubio, primer premio de películas. Por último, la Schola Cantorum del seminario mayor de San José, de Palencia, interpretará cantos de Semana Santa.

La entrada es libre, sin necesidad de invitación.

Un nombre "COMERCIAL MADRID"

# Se celebró en Palencia el "Día Mundial del Inválido"

## Hubo misa en el templo de las Claras

La Delegación palentina de la A. N. I. C. (Asociación Nacional de Inválidos Civiles), celebró el "Día Mundial del Inválido", vinculado al tercer domingo de marzo.

Hubo una misa oficiada en el templo de Santa Clara, comenzando a las doce. Celebró don Eugenio Calzada, asistiendo inválidos civiles de Palencia, y sus familiares y amigos.

En la presidencia, con el delegado provincial palentino de la Asociación Nacional de Inválidos Civiles, doctor Miguel López-Negrete, se encontraban el vicepresidente de la Diputación provincial, don Modesto Alonso Emperador; concejal del Ayuntamiento de Palencia, don Demetrio de la Fuente; señorita Florinda Barreda, delegada provincial de Sección Femenina; jefe de la Policía Municipal, don Angel Madruga, y secretario de la A. N. I. C., en Palencia, don José Prieto.

Terminada la misa, fue servido un aperitivo en el domicilio de la Asociación Nacional de Inválidos Civiles, en la calle de Colón.

A este refrigerio asistieron las representaciones oficiales citadas, así como los directivos de la Delegación provincial palentina de la A. N. I. C. y numerosos inválidos civiles, de Palencia y su provincia.

## Sindicato de Banca, Bolsa y Ahorro

Se pone en conocimiento del público en general que la Orden del Ministerio de Trabajo de 18 de marzo de 1975 declara festivo el Sábado Santo, por lo que las Entidades Bancarias y Cajas de Ahorro permanecerán cerradas.

Se recuerda también que el horario de Caja, del Jueves Santo, como en años anteriores, será hasta las 12,30 horas.

Palencia, 24 de marzo de 1975.

—El presidente del Sindicato Provincial, RAFAEL MARTINEZ DE AZCOITIA POLO.

¿Qué es "COMERCIAL MADRID"?

## GOBIERNO CIVIL

*CIRCULAR*

De orden de la Superioridad desde las doce horas del Jueves Santo día 27 de los corrientes, hasta la una hora del Sábado Santo, día 29, se suspenderán los espectáculos públicos, sin más excepciones que algún concierto sacro, representaciones teatrales o cinematográficas declaradas aptas para todos los públicos o menores de 18 años y otros análogos, que cuente con la autorización expresa del Ministerio de Información y Turismo.

Lo que se hace público para general conocimiento y cumplimiento.

Palencia 24 de marzo de 1975.—El Gobernador civil, *José María Rabanera y Ortiz de Zúñiga.*

## UNION EUCARISTICA REPARADORA

Recordamos a los asociados y amigos de la «UNER», que deseen asistir a la Peregrinación a Roma del 11 al 19 de mayo y a la Convivencia Nacional de Toledo en abril, que han de avisar en seguida a Nazaret o a Viajes Alfa (Mayor, 162 - G. A. T., número 266 - Grupo A).

## Con motivo de la imposición de la Encomienda de la Orden Civil del Mérito Agrícola

# Homenaje a Benito Diez Pastor

Dos centenares largos de personas se reunían a mediodía del domingo para rendir un homenaje de cordialidad a don Benito Diez Pastor, presidente de la Cooperativa Ganadera del Cerrato, vicepresidente de la Cámara Oficial Sindical Agraria y alcalde de Villaviudas, con motivo de la imposición de las insignias de la Encomienda de la Orden Civil del Mérito Agrícola, con que el Ministerio de Agricultura ha querido galardonar su incansable dedicación, su total entrega y su eficacia en el cumplimiento de su profesión y de las actividades comunitario-campesinas, a las que se ha dado por entero.

El homenaje se le rindió en el transcurso de un almuerzo servido en las dependencias del Hotel "Jorge Manrique"; con Díez Pastor ocuparon la presidencia del acto el gobernador civil y jefe provincial del Movimiento, don José María Rabanera y Ortiz de Zúñiga; presidente de la Diputación, don Angel Casas Carnicero; don Ricardo Díez Hochleitner, ex subsecretario del Ministerio de Educación y Ciencia; don Eriberto Alonso Burgos, director regional del IRYDA; don Enrique Martín Hernández, delegado sindical provincial; don Pablo Lalanda Carrobles, ingeniero director del IRYDA en Palencia; don Arturo Acosta, presidente de la Unión Nacional de Empresarios de la Hermandad de Labradores y Ganaderos; don José Paredes Barrigón, presidente de la Cámara Oficial Sindical Agraria; procuradores en Cortes, don Arturo López Francos y don José María Morrondo García. Se encontraban asimismos presentes los miembros del Ayuntamiento en pleno de Villaviudas, de la junta rectora de la Cooperativa Ganadera del Cerrato, cargos representativos de la Cámara Oficial Sindical Agraria y otras varias personalidades de la vida oficial y privada de Palencia, agricultores cerrateños y de otros lugares de la provincia.

En un lugar preferente se encontraba la esposa del agasajado, doña Amparo Martín de Diez-Pastor, con sus hijos.

Al término del almuerzo, en nombre de la comisión organizadora, se levantó a hablar don Pedro Cabezudo, gerente de la Cooperativa Ganadera del Cerrato, para ofrendar el homenaje; puso de relieve en breves y sentidas palabras la personalidad profesional de Díez Pastor y glosó sus principales logros al frente de la Cooperativa, bajo cuya presidencia la entidad había dado definitivos y positivos pasos hacia adelante, hasta llegar a ser una ejemplar empresa.

En nombre del Ayuntamiento de Villaviudas y del vecindario todo intervino el secretario de la Corporación municipal, don Carlos Hidalgo Martín; habló de su eficaz gestión como rector de los destinos municipales de Villaviudas, recordando las principales etapas alcanzadas para el bienestar y aspiraciones del pueblo.

Le siguió en el uso de la palabra don Pablo Lalanda Carrobles, quien subrayó cómo el IRYDA, valorando cuanto Díez Pastor ha venido haciendo en favor de la agricultura, había solicitado del Ministerio la Orden Civil del Mérito Agrícola; razonó no sólo la justicia de la petición, sino también de la concesión, destacando asimismo la personalidad auténticamente labradora de Díez Pastor.

Fue luego el delegado de Sindicatos quien intervino; Enrique Martín Hernández trajo a colación las actividades de Benito Díez Pastor en el ámbito sindical como vicepresidente y en ocasiones como presidente, de la Cámara Oficial Sindical Agraria.

Habló luego el agasajado; cuando se levantó a hablar su presencia fue acogida con una prolongada y cálida salva de aplausos. Díez Pastor agradeció sinceramente el homenaje. Con legítimo orgullo se presentó ante todos como agricultor y ganadero, rindiendo en sus sentidas palabras un testimonio de admiración a la profesión del campesino, en la que encontró siempre, por encima de cualquier contrariedad, alientos y estímulos para darse de lleno a cuantas tareas le habían sido confiadas. Concluyó ratificando su deseo de seguir laborando con el mismo espíritu de siempre por la agricultura, Villaviudas, el Cerrato y Palencia.

Para cerrar el turno de intervenciones pronunció unas palabras nuestra primera autoridad civil; Rabanera y Ortiz de Zúñiga tuvo una feliz intervención rindiendo, primero, un testimonio de pleitesía a la esposa del agasajado y a sus hijos, a quienes sumó en sus palabras al homenaje, legítimo orgullo de Díez Pastor, porque habían sabido responder al trabajo y sacrificio de su padre, presentando un cuajado abanico de realidades: una, como azafata; otro, piloto del Ejército del Aire; un ingeniero industrial; una hija terminando la carrera de Ingeniero de Telecomunicación y otro, cursando la carrera de ingeniero de Caminos. Felicitó más tarde a Díez Pastor, cuyo historial político ofreció en sus pinceladas más salientes, instándole a continuar, pese a sus peticiones de relevo, rigiendo los destinos de Villaviudas, porque con ello interpreta el sentir del vecindario.

Pidió luego a Díez Hochleitner que fuera él, dada su personalidad y amistad con Díez Pastor, quien le impusiera las correspondientes insignias, acto que así se llevó a cabo a continuación en medio de grandes aplausos, con los que rubricaba de forma magníficamente cordial el alcance que se había querido para este homenaje a Benito Díez Pastor.

Por nuestra parte, DIARIO-DIA se suma complacidamente a las incontables muestras, que Benito Díez Pastor ha recibido con tan grato y justo motivo.

Adiós al todo Palencia y su provincia, con la expresión de nuestro agradecimiento y amistad en los años que os vendimos los artículos de postín en

LA GRAN CASA MARTIN

CERRAMOS EL 31 DE MARZO

DOS GRANDES ESTRENOS EN SEMANA SANTA

MARTES-MIERCOLES-JUEVES Y VIERNES-5-7'45-10'30

TEATRO PRINCIPAL

UNA MARAVILLA QUE SOLO EL GENIO DE WALT DISNEY PUDO CREAR

UN REGALO MARAVILLOSO

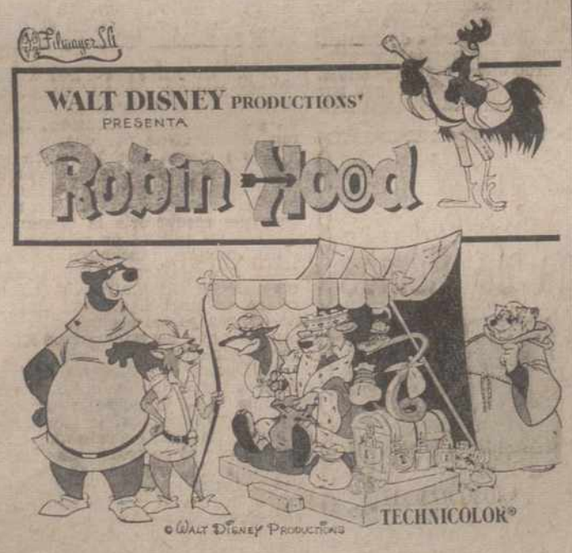


La fabulosa historia de ROBIN DE LOS BOSQUES revivida por los más estupendos animales creados por la magia de WALT DISNEY

(TOLERADA)

CINE REY DON SANCHO

UN REPARTO IMPRESIONANTE DE PRIMERAS FIGURAS PARA UNA IMPRESIONANTE PELICULA DE PRIMERA CALIDAD

ALEXANDER SALKIND presenta

OLIVER REED · RAQUEL WELCH · RICHARD CHAMBERLAIN, MICHAEL YORK como D'Artagnan · FRANK FINLAY · CHRISTOPHER LEE · GERALDINE CHAPLIN · JEAN PIERRE CASSEL.

LOS TRES MOSQUETEROS

(Los Diamantes de la Reina) basado sobre la novela de Alexandre Dumas

con SPIKE MILLIGAN · ROY KINNEAR · ANGEL DEL POZO · SYBIL DANNING · GITTY DJAMAL · SIMON WARD · y FAYE DUNAWAY como Milady y CHARLTON HESTON como El Cardenal Richelieu

Música de Michel Legrand · Guión de George MacDonald Fraser · Supervisor de Producción Enrique Esteban · Productor Ejecutivo (Asociado) Pierre Spengler · Productor Ejecutivo Ilya Salkind · UN FILM DE RICHARD LESTER

TECHNICOLOR® PANAVISION · UNA PRODUCCION ALEXANDER-MICHAEL e ILYA SALKIND PARA FILM TRUST, S.A.

UN FILM DE ACCION, INTRIGAS, PASIONES, DUELOS

(Mayores de 14 y menores acompañados)

## REGISTRO CIVIL

NACIMIENTOS. — Sonia Rojo Alonso, hija de Herminio y María Paz; Eva-María Martín Terceño, de Eustasio y Esperanza; María José Gutiérrez Montero, de Jesús y María Jesús; Esther Marcos Gutiérrez, de Carlos y Clotilde; Sonia Manzano Areños, de Eugenio y María Pilar; Ana Isabel Catalina de las Heras, de Miguel Angel y Angeles.

MATRIMONIOS. — Luisa Hijarrubia Marín, con Anunciación Mocha Manchón; Florencio Mocha Manchón, con María Angeles Alonso Pérez; José Luis García López de Monain, con María Antonia Verdejo Alejos; Teófanes Porrero Carreras, con Petra López Gutiérrez; Juan José Gómez Montes, con Teófila Rosa Macho Nava; José Antonio Herreros Herreros, con Isabel Cepeda Cabezudo; Guillermo García Razquin, con María Blanca Díaz Gutiérrez.

DEFUNCIONES. — Pedro Alejos Citores, de 67 años; Cayetano Sordo Mier, de 62; Julia Adrián Castillo, de 83 años.

M.C.D.2022

# La Vida en la Provincia

## AQUI, ALAR

# Las religiosas del Patrocinio de San José celebran su fiesta patronal

## Destacada labor social de estas religiosas

A no muchos metros de la entrada de Alar del Rey, pasado el puente de las Monjas y la recoleta plazoleta enclave del Parque Infantil, a la izquierda, se alza una auténtica casa señorial, construcción exterior tipo palacete, que alberga a las religiosas del Patrocinio de San José.

Auténtico nido con calor humano que alcanza a las niñas que acogidas en el han sido depositadas por la Obra Social de Protección de Menores.

Difícil tarea la de enmendar entuertos. Difícil tarea la de normalizar a estas chiquillas que llegan un tanto desambientadas, con un considerable retraso y con un estado sicológico poco propicio para acometer la labor educacional. Pero la labor es acometida con ese espíritu especial que las hermanas saben poner de dulzura y disciplina, de auténtica vocación y el resultado es verdaderamente elocuente para los que de cerca estamos tanteando la marcha de estas muchachitas que adelantan y se integran en la sociedad de la mano de estas religiosas y alcanzan al poco tiempo un paso decimos, porque trasciende esa felicidad a los ojos de estas niñas que hace poco tenían una mirada recelosa y tímida y hoy se desenvuelven confiado, ascendente y feliz. Feliz con una normalidad absoluta y franca.

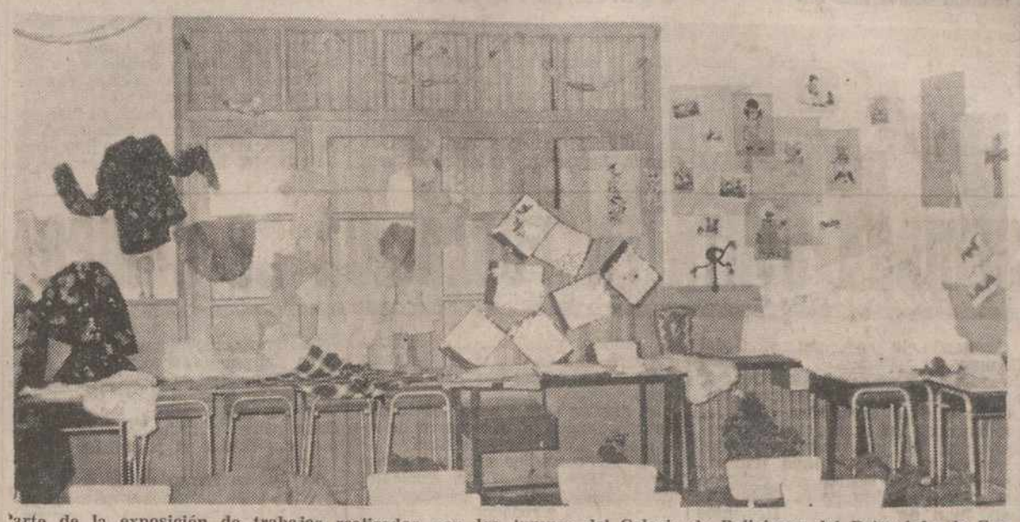

Parte de la exposición de trabajos realizados por las lumnas del Colegio de Religiosas del Patrocinio de San José, en Alar del Rey.—(Foto RUIZ)

Escabroso camino, más cercado de espinas que cualquier otro aspecto de la labor educativa, pero en el que cualquier éxito por pequeño que sea, se valora alto por la dificultad ofrecida y arranca sonrisas de satisfacción al sopesar el trecho recorrido y la altura de metas a que se tiende.

Una labor que generalmente no es muy conocida y que bien merece destacar. Vale la pena parar la mirada en estas niñas que conocimos al llegar y que hoy están disciplinadas y agradables en su trato, con mirada alegre y confiada, con movilidad propia de esa edad inquieta en que la alegría reviste de rosa todos o casi todos los momentos de la vida. Su mirada torva o huidiza se abre como al sol y su sonrisa y afectividad encuentran eco en estas mujeres consagradas a Dios para hacer el bien y que haciéndoselo a los niños, cumplen ese deseo de Jesús de verse encarnado en cualquier pequeñuelo al que hiciéramos feliz.

Hoy el colegio es un nido cálido y amoroso donde crece en ambiente apropiado este tesoro social que les ha sido encomendado. Limpieza y armonía son la tónica de cualquier rincón en que se pone la vista. Ambiente sano físico y moral que envuelve a estas pequeñas que crecen entre el orden y el amor, la hermandad que las une y la emulación por saberse útiles a las demás, a las hermanas y a sí mismas.

Este jardín cuidado con esmero, ha celebrado el pasado día de San José su fiesta patronal y de veras que ha sido algo entrañable y bonito.

La misa solemnísima con homilía alusiva y cantada por el coro del colegio, voces armónicas y dulces, pusieron ese tono espiritual, que la celebración exigía.

Las niñas disfrutaron de lo lindo con los juegos y la comida especial, sintiéndose unidas a las hermanas de las que tanto bien recibían y a las chicas ya un poco más mayores que siguen allí una formación profesional de corte y confección, las cuales se sienten unidas a estas pequeñas a las que consideran sus hermanas menores. La amistad se palpa, se siente. La libertad es controlada con una suavidad exquisita. El cambio se opera pronto en estas niñas de mirada triste que empiezan a tantear y saborear la posibilidad de ser felices. Su mirada se anima, volviéndose alegre y confiada entre ese calor amoroso y de hogar. Sus estudios discurren en La Agrupación Escolar. Su formación integral y humana en este recinto colegial que debiera de ser considerado y mimado, porque su labor es harto elocuente y repercutirá en esa sociedad en la que estas niñas, ya normales, se integren un día.

Por la tarde, una velada animadísima puso el tono de humor y alegría. Escenificaciones religiosas, sainetes y piezas cortas, bailes y cánticos, desenvoltura y buen hacer interpretativo en estas pequeñas a las que cuesta reconocer. Canciones, que lindas voces poseen y gracejo que arrancó risas y sonrisas en los asistentes que salieron ciertamente complacidos.

Exposición de labores que fue visitada antes y después de la velada, con trabajos realizados por las niñas, labores finísimas de punto de cruz, figuras, tapices, pañuelos bordados, etc., que hablan de la formación de hogar que las inquietas chiquillas que querían mostrarnos todo, reciben aquí. Modelos primorosos de corte y confección con bonitas prendas confeccionadas por ellas y por las alumnas que en plan de internado (de la zona cercana), siguen esa formación profesional que las abrirá camino un día en la vida, o las hará más útiles y competentes en el hogar que ellas formen.

Para terminar, por las hermanas y las niñas, con esplendidez y largueza, fuimos obsequiados los asistentes con un refrigerio en el que la conversación animada y la cordialidad impusieron la tónica de esa relación abierta y simpática de todas las moradoras de este auténtico hogar que se el colegio de religiosas del Patrocini de San José. Los benjaminas, dos nenas lindísimas de cinco años hicieron las delicias de todos con sus gracias expontáneas e impensadas y daban la medida de la labor realizada, pues en el corto espacio de tiempo que en el colegio llevan, no eran conocidas por la firmeza física y sicuica o integral que habían conseguido.

Magnífica labor que la sociedad debe de apreciar en lo que vale. Paciencia y amor derrochados a manos llenas por unas mujeres que realizan su maternidad en los hijos de otros, consiguiendo a la larga una mejora social innegable. Una mejora social que no debe pasar desapercibida, que debe ser conocida, para que el reconocimiento sirva de acicate y premio a estas religiosas en tan dificultosa labor, aunque ellas laboran con una mira espiritual y elevada doblemente encomiable.

Palomar llamaban las niñas al colegio en sus alusivas interpretaciones y ciertamente puede ser una alusiva metáfora que la paloma es un símbolo de la paz y el palomar por fuerza ha de ser un remanos de arrullos amorosos, explosiones cariñosas y paz, prendas que las religiosas saben serán las únicas que normalicen la vida de estas pequeñas y las derochen a manos llenas que el amor en la vida es lo único que regenera y hace feliz.

Bonito día, bonita fiesta, entrañable ambiente reconstructor y maravillosa misión que sólo Dios premiará en lo que merece. Aunque nosotros, como entes sociales y siquiera por esa mejora social que conseguimos, merced al esfuerzo, aquí, de las religiosas del Patrocinio de San José, por una vez reconocidos digamos Gracias.

**Aurora MERCHÁN**

¿CUANTO DARIA USTED... POR SABER TOCAR EL ORGANO?

**Nosotros solo le pedimos unas horas. EL RESTO, LO PONEMOS NOSOTROS**

*Las tres primeras marcas del mundo*

● YAMAHA
● HAMMOND
● WURLITZER

*El profesor más competente*

ANTONIO MARTIN (TONI)

*El establecimiento de mayor prestigio*

ORTEGA

C./ Mayor, 33 - Teléfono 71-23-21

**PROMOCION MES DE MARZO: CONDICIONES ESPECIALES**


# GUARDO

## Magnífica conferencia-concierto de Ortiz de Mendívil

## Se celebró con éxito el curso local de la OJE

## Programa de la SEMANA SANTA

El pasado martes, víspera de San José y como preludio de los días de recogimiento que nos ofrece puntualmente la Semana Santa, el Grupo de Empresa de Explosivos de Río-tinto, de nuestra villa, nos ofreció un interesante espectáculo cultural, que fue magnífico en todos sus aspectos. Consistió en una conferencia-concierto de piano, a cargo de don Juan Ortiz de Mendivil, que dicho sea de paso, nada tiene que ver con el archiconocido árbitro futbolero.

Con la colaboración de la Obra Sindical de Educación y Descanso, de Palencia, se montó el acto en los locales del Hostal «El Montañés», quien abrió una vía en ese oscuro panorama cultural guardense como es el carecer de casa de cultura o de locales apropiados para este tipo de actos culturales, es decir, espectáculos para minorías. No está mal este nuevo local y puede solucionar muchas papeletas. Sin embargo, está muy lejos de ser lo más apropiado.

Juan Ortiz de Mendívil volvió de nuevo a Guardo, pero no para darnos otra de sus conferencias sobre temas filosóficos o de sociología, que constituyen su fuerte, sino para presentarnos una faceta nueva de su saber: la conferencia-concierto.

Ortiz de Mendívil es además diplomado por el Real Conservatorio de Música, se ha perfeccionado en este mismo centro y en la Escuela Normal de Música de París ha dado numerosos recitales de piano y de música de cámara y ha grabado para Radio Nacional de España. Y así, con estas credenciales, nos ofreció un magnífico acto por el que hay que felicitar al Grupo de Empresa de Explosivos, ya que un público muy selecto siguió con interés la exposición de las ideas sobre la «música como forma de expresión», tema de su conferencia-concierto y los fragmentados recitales al piano sobre obras de Mozart, Beethoven y Brahms, donde el artista se recreó con deleite, ya que maneja el piano con preciosismo. Al final, los aplausos nos confirmaron la magnífica velada presenciada.

Animo y a seguir programando actos como este.

**SE CELEBRO CON EXITO EL CURSO LOCAL DE LA OJE**

Como informé en crónica anterior, se ha celebrado en nuestra villa un curso local para afiliados de la OJE guardense, en el que han intervenido cerca de un centenar de muchachos de nuestra villa.

*Ortiz de Mendívil durante su conferencia concierto sobre la música como forma de expresión*

(Foto Colodrón)

Las clases dieron comienzo el pasado día 20 y se clausuró con un brillante fuego de campamento el día 22.

El curso estuvo dividido en categorías: flechas, arqueros, cadetes y guías. El temario del curso no ha sido el mismo para todos y ha sido desarrollado por dirigentes provinciales de la OJE y mandos y especialistas también provinciales de la Delegación de la Juventud.

El lugar donde ha tenido lugar este curso ha sido el colegio nacional «Vegarredonda».

**EL PROGRAMA DE SEMANA SANTA**

Guardo será uno de los pueblos palentinos que mejor sabe celebrar su Semana Santa y que tiene tradiciones que no mueren con los años. Ahí tenemos su tradicional, aunque nos venga de las vecinas y próximas tierras de León, «matar judíos», los bolos, la tuta, las chapas, la subasta de pasos, sus procesiones, las merendillas, etc. Toda una mezcolanza de costumbres paganas, mundanas y religiosas.

Para esta Semana Santa, tenemos aquí un programa, editado modestamente a ciclostyl, que nos dice:

Jueves día 27: A las cinco y media, en Santa Bárbara, «misa vespertina de la Cena del Señor». Seguidamente la procesión hasta la iglesia de San Juan. A las doce, igualmente en Santa Bárbara, Vigilia extraordinaria de la Adoración Nocturna, que finalizará a las doce.

En la iglesia de San Juan, ese mismo día, a las cinco de la tarde, también «Misa vespertina de la Cena del Señor», y a las diez de la noche, «Hora Santa».

El viernes, día 28, en San Juan, a las doce de la mañana, solemne Vía Crucis por las calles, terminando en Santa Bárbara, con reflexión sobre las «Siete Palabras». A las cinco y media de la tarde, celebración de la Pasión del Señor.

Y ese mismo día en Santa Bárbara, a las cinco de la tarde, celebración igualmente de la Pasión del Señor.

El sábado día 29, a las nueve de la mañana, en la iglesia de San Juan, «Rosario y meditación sobre la Soledad de María». A las once de la noche, en Santa Bárbara, la «Vigilia Pascual».

Y, finalmente el domingo, día 30, a las ocho de la mañana la tradicional procesión del «Encuentro», saliendo de Santa Bárbara el Santísimo bajo palio y de la iglesia de San Juan la Virgen Dolorosa, para encontrarse en «Puerta Grande».

Desde allí la procesión continuará hasta San Juan donde se celebrará la Santa Misa.

**El Cronista Oficial de la Villa**


PIENSE EN ESTE NOMBRE: "COMERCIAL MADRID"


## Crónica de Paredes de Nava

# DIA FORESTAL MUNDIAL

## Más de mil árboles se han plantado este año en los jardines, paseos, alamedas y alrededores del polideportivo

El señor alcalde planta un árbol. — (Foto SOL)

Debidamente organizado por el Ayuntamiento de esta villa, con la colaboración de los técnicos de la oficina de Extensión Agraria y los profesores y alumnos del Colegio Comarcal de E. G. B., se celebró en esta villa el Día Forestal Mundial, con los siguientes actos.

A las doce de la mañana, se reunieron todos los alumnos del Colegio Comarcal, acompañados de sus profesores y presididos por las autoridades locales y representaciones oficiales, en el salón de actos del citado Colegio, para celebrar una velada de exaltación a la naturaleza y especialmente al árbol. Dio principio con unas palabras de nuestro alcalde, don Luis Bores y Rodríguez Carreño, agradeciendo a todos su asistencia y haciendo resaltar la importancia del Día Forestal y la conveniencia de fomentar la plantación y cuidado de los árboles, que tanto contribuyen al embellecimiento de nuestra ilustre villa y al bienestar y salud de sus habitantes.

El Ayuntamiento se ha trazado una línea de embellecimiento y prosperidad de Paredes de Nava y no cejará un momento hasta conseguirlo; pero necesitamos la ayuda de todos, de los poderes públicos para poder cubrir los cuantiosos gastos que llevará consigo la realización de los proyectos que tenemos entre manos y que iremos dando cuenta a medida que se vayan realizando y también necesitamos el apoyo decidido, el aliento y colaboración de todos los vecinos.

Por lo que respecta a la plantación de árboles en esta campaña se han plantado casi el millar de diversas especies, plátanos, castaños, chopos, acacias, cipreses, etc.... y abundante reposición de rosales en las zonas verdes establecidas en las plazas principales.

Exhortó a los niños a respetar y cuidar a los árboles que tanto embellecen al pueblo y contribuyen a conservar nuestra salud. Al término de su alocución fue muy aplaudido por todos los asistentes.

Seguidamente un grupo de niños y niñas del Colegio Comarcal escenificaron "Un saludo a la primavera", haciendo resaltar el papel que desempeñan el sol, el aire y el agua en el desarrollo de la naturaleza y en la vida del hombre.

Otro grupo de alumnos de E. G. B. interpretó el pasatiempo baturro "De Utebo a Zaragoza" y uno de los colegiales con mucha garra cómica realizó el juguete "El borracho y el eco"; terminando el coro del Colegio con unas canciones infantiles de exaltación del árbol, realizadas con afinamiento y gusto estético. Todas las actuaciones fueron aplaudidas con entusiasmo por los presentes. Felicitamos a profesores y alumnos por este rato tan agradable que hemos disfrutado con motivo del Día Forestal Mundial. Después, autoridades y asistentes fueron al polideportivo y se hizo la plantación simbólica del árbol, echando su pa-

(Continúa en la página siguiente)


†

PRIMER ANIVERSARIO DEL SEÑOR

**D. Justo Rodrigo Mediavilla**

QUE FALLECIO EN PALENCIA EL DIA 27 DE MARZO DE 1974

Después de recibir los Stos. Sacramentos y la B. A. de S. S.

**D. E. P.**

**Su desconsolada hermana María Consolación Rodrigo Mediavilla; tíos Manuel Mediavilla y Serafina Redondo, primos y demás familia,**

*Al recordar tan triste fecha, suplican una oración por su alma.*

La misa que se celebra hoy día 25, a las ocho y media de la tarde, en la iglesia parroquial de San José, será aplicada por su eterno descanso.


M.C.D.2022

# Crónica de Paredes de Nava

En el Colegio Comarcal. — (Foto SOL)

(Viene de la página anterior)

lada de tierra el señor alcalde y demás autoridades.

Entre las plantaciones realizadas este año hay que resaltar la realizada en los alrededores de la ermita de Nuestra Señora de Carejas, patrona de la villa, donde se han plantado más de cuatrocientos árboles en los terrenos cedidos al Ayuntamiento, sobrantes de la concentración parcelaria realizada últimamente. Dentro de pocos años tendremos alrededor de la ermita una magnífica alameda, con una extensa zona verde. Terminados los actos, la Dirección del Colegio Comarcal obsequió a las autoridades y representaciones con un vino español.

**El Corresponsal**

*Desde Cervera de Pisuerga*

# Primer día de pesca muy frío

## Al habla con el presidente de la Asociación de Jóvenes

### Cultos de la Semana Santa

Como suele ocurrir casi todos los años que se abre la veda de la trucha, el frío ha sido intenso. Muchas ilusiones, muchos preparativos con tiempo suficiente para cuando llegue este momento estar al día, pero esto se suele truncar por las bajas temperaturas que suele hacer.

Inmenso era el movimiento de pescadores desde primeras horas de la mañana; vehículos por la carretera y aparcados a las orillas de los ríos de diferentes provincias limítrofes, por caminos y senderos se han visto a lo largo del día movimiento de pescadores. ¿Qué diremos de los resultados? Pues parece ser que hubo algunos favorecidos y pesca hay, lo que pasa es que las condiciones meteorológicas no son nada favorables, tiempo muy frío y por lo consiguiente las aguas tienen que estar frías. Bien es verdad que a estos abnegados pescadores no les asustaba la mañana. Casi siete meses estuvo esperando el pescador este momento de abrir la veda que abría esperanzas pero éstas de momento se han cerrado. Digo se han cerrado porque para ser el primer día no ha sido de bastantes capturas. Lo que sí diremos que unos y otros pescadores no coinciden, mientras unos dicen que han pescado tantas, la mayoría dicen que no han estrenado. En lo que sí coinciden es que hay pesca y que cuando las condiciones del tiempo sean más favorables aumentará con seguridad el número de pescadores favorecidos.

LA JUVENTUD. — Tenía ganas de charlar con el presidente de la Asociación de Jóvenes de esta villa, Belarmino Cuervo y Martino (no García ni Martínez como le suelen poner en las cartas que recibe de la Asociación de la Juventud), y diré en honor a la verdad que como tiempo sí podía yo tener para entrevistarme con él, puesto que es mi hijo pero sus obligaciones en el trabajo no se lo permiten, hasta que hoy festividad de San José lo conseguí. Muchas cosas me tenía que contar, pero la más principal que me ha mencionado han sido los actos celebrados con motivo del Día Forestal Mundial. Con gran entusiasmo todos sus componentes se han dedicado a limpiar los principales jardines de la villa, dejándolos en perfectas condiciones, obra esta muy interesante.

También me dice, que es mucho el ánimo que reina entre ellos con el fin de poner en marcha diversos actos culturales, deportivos y sobre todo poner en escena algunas obras de teatro, todo esto es de muy buena voluntad, pero que al parecer alguna ayuda económica no les vendría mal para poner en marcha estos proyectos.

Las reuniones las hacen con frecuencia, charlas y comentan y en el ánimo de todos está el hacer de esta asociación una de las mejores de la provincia.

Charlamos de muchas cosas más que en su día iremos narrando, pues esta juventud son los que el día de mañana precederán a muchos de nosotros en nuestras obligaciones y que aunque juventud rebelde, es juventud muy sana.

CULTOS DE SEMANA SANTA.— Esta villa cristiana y como ya es tradicional en ella prepara los cultos para la próxima Semana Santa que se ajustarán a los siguientes actos: Jueves Santo: A las doce de la mañana Vía-Crucis; confesiones en la ermita. A las cinco de la tarde Misa concelebrada, conmemorativa de la Cena del Señor o institución de la Eucaristía. Nueve de la noche Hora Santa con turnos de vela ante el Altísimo. A las 11.30 noche, Acto de la Adoración Nocturna.

Viernes Santo: A las ocho de la mañana, Sermón de Pasión; Procesión de «Los Pasos». A los 12.30, celebración comunitaria de la Penitencia. Cinco de la tarde, Acción Litúrgica; Adoración de la Santa Cruz: Comunión y Procesión del Santo Entierro. A las 10 de la noche, Procesión del «Silencio».

Sábado Santo: A las doce de la mañana, Vía Crucis en la Ermita. A las cinco de la tarde confesiones en la Ermita. A las nueve de la noche, traslado de la Virgen a la Ermita, charla de «Orientación Litúrgica».

A las once de la noche solemne Vigilia Pascual. Fiesta de la Luz. Fiesta del Agua. Misa.

Domingo de Pascua: A las ocho de la mañana procesión del «Encuentro». Misa solemne de Pascua, siguiendo el horario ordinario de las Misas.

Expondrá el mensaje de salvación durante esta semana el Rvdo. P. G. de Barcenilla, O. F. M., residente en Madrid.—**MINO.**

# AUTILLO DE CAMPOS

## Tres momentos de su actualidad

Durante la semana pasada, los habitantes de este histórico pueblo, han vivido a impulso de tres acontecimientos, todos ellos cargados de ilusión y muy llenos de alegría. Comencemos por la parte espiritual. Con gran asistencia de público se han tenido las Conferencias Cuaresmales, en las que han intervenido, doña Josefina Martínez Martín, con la competencia y entusiasmo tan característico en ella; un grupo de la Legión de María llegado de Palencia y el cura párroco.

El tema central ha sido el nuevo ritual del sacramento de la Penitencia, a cargo del párroco; la figura de Cristo, centro de todo cristiano y punto de mira para todo cristianismo, por doña Josefina y la presencia de María en la vida espiritual, por la Legión de María.

Se habilitó la sacristía, de gran capacidad y así las charlas resultaron más familiares, invitando al diálogo y con un gran sentido de intimidad. Lo que en un principio parecía novedad abstracta, terminó dando la impresión de una fácil puesta a punto y realización. Nos referimos al nuevo ritual del sacramento de la Penitencia. Una vez más la Iglesia ha sabido acercarse a todos sus miembros, dándoles lo que necesitan y de la manera que más y mejor les puede aprovechar.

Como segundo acontecimiento, no podemos silenciar el "tufillo" que se respiraba por las calles, como consecuencia de una costumbre que no se ha perdido y que esperamos no se pierda mucho. Es tradición que la Pascua se celebre comiendo ricas "rosquillas" y otros variados modelos de dulces. Pues bien, aún cuando ya sólo queda un horno en el pueblo, bien que lo han hecho trabajar.

Estos dulces "pascuales", no pueden comerse hasta que Cristo haya resucitado, pues se hacen para celebrar su resurrección. Las familias que están de luto no los hacen, pero sí que aceptan la invitación de sus vecinos para regalarse con tan "dulce" manjar. Es una manera de alegrarse con los que se alegran.

Finalmente, el tercer acontecimiento. Las vacaciones de la Semana Santa, nos han devuelto a muchos estudiantes. Las calles ya parecen otras, pues son muchos los niños y niñas que estudian en colegios de Palencia y de otras ciudades más lejanas. No hay que olvidar que estos pueblos castellanos, siguen siendo semillero de vocaciones.

Esta presencia de niños y niñas ha hecho que la festividad del Domingo de Ramos, se haya celebrado con inusitada solemnidad. No se repartieron ramos más que a los niños y niñas y sólo ellos formaron parte de la procesión, ya que el Domingo de Ramos es el día de los niños. Las abuelitas dejaban caer alguna que otra lágrima al contemplar la procesión y ver a su nietecito que caminaba muy orgulloso con el ramo en la mano derecha. El ramo de la alabanza al Señor.

**Ferreras.**

OSORNO LA MAYOR

# La Semana Santa osornense

## El Día Forestal Mundial

**PROXIMIDAD DE LA SEMANA SANTA**

Siempre ha gozado la Semana Santa osornense de tradicional renombre por el fervor y religiosidad denotado en todos sus cultos y procesiones, así como por el gran número de hijos del pueblo que perteneciendo a la cofradía de la Santa Vera-Cruz, se desplazan a Osorno todos los años por estas fechas con el fin de participar en las procesiones y demás actos religiosos.

Con la antelación suficiente la cofradía de la Santa Vera-Cruz ha preparado ya el programa de los cultos religiosos de esta Semana Santa 1975, con el acuerdo del abad de la misma, nuestro párroco don Gerardo García Izquierdo. Tales actos son:

**Cultos religiosos en la semana**

**23-3-1975: Domingo de Ramos:**

Once y media horas, bendición de «ramos» en la Ermita de la Piedad. Procesión de «Las Palmas» con el paso «La Entrada de Jesús en Jerusalén», denominado «La Borriquilla». Misa mayor con sermón, por el Padre claretiano José Baz Carrillo, con residencia en Oviedo.

Seis de la tarde, Vía Crucis y santa misa, con charla cuaresmal.

**24, 25 y 26 de marzo, Lunes, Martes y Miércoles Santos:**

Cinco de la tarde, charlas cuaresmales para señoras.

Ocho de la tarde, misa y conferencias cuaresmales para toda clase de personas, en especial para hombres.

El Martes Santo, a las cinco de la tarde, celebración comunitaria del Sacramento de la Penitencia, con confesión y absolución individual.

**27 de marzo, Jueves Santo:**

Cuatro de la tarde, misa concelebrada con Sermón del Mandato y traslado del Santísimo al monumento.

Cinco y media de la tarde, procesión de la Oración del Huerto.

Once de la noche, Hora Santa por el padre predicador.

**28 de marzo, Viernes Santo:**

Once de la mañana, Vía Crucis y Sermón de las Siete Palabras.

Cuatro de la tarde, Divinos Oficios: Adoración de la Cruz y Comunión.

Cinco y media de la tarde, procesión del Santo Entierro, con participación de hermanos de la Santa Vera-Cruz de Palencia, Piña de Campos y Abia de las Torres.

Nueve de la noche, Procesión de la Soledad, Sermón y Salve Popular.

**29 de marzo, Sábado Santo:**

Nueve de la noche, solemne Vigilia Pascual.

**30 de marzo, Domingo de Resurrección:**

Nueve y media de la mañana, misa rezada.

Once y media de la mañana, procesión del «Encuentro» y misa solemne con Sermón.

Nota: Se oirán «confesiones», Jueves y Sábado Santo, toda la mañana.

Sábado Santo, también desde las cinco de la tarde.

Todo a mayor Gloria de Dios y bien espiritual de todos los fieles.

—::—

En las procesiones de Jueves y Viernes Santo participarán la Banda de Cornetas y Tambores de Osorno, así como en la del Viernes la de la Cruz Roja de Palencia.

Y no resta más ya que lanzar una llamada a la juventud, que otros años por estas fechas ha acudido, aunque en aislado número, a formar parte de la cofradía. Quienes quisieran ingresar como hermanos en la citada cofradía de la Vera-Cruz no tienen más que ponerse en contacto con alguno de los hermanos de la misma que les informarán.

**DIA FORESTAL MUNDIAL OSORNO CELEBRA LA LLEGADA DE LA PRIMAVERA**

Como ya es tradicional, Osorno la Mayor ha programado sus actos para celebrar el «Día Forestal Mundial» (21-3-75), procurando repoblar las distintas zonas de su limpia y vistosa villa, de aquellos árboles, rosales y otras especies que adornarán a partir de esta fecha y harán más grata la estancia de quienes nos visitan, la Plaza Mayor, el Monumento a nuestros Caídos y el Hogar Juvenil.

La participación de los niños de E. G. B., ha sido total, ellos realizaron los trabajos de limpieza, escarde y plantación de flores en los lugares señalados, a las órdenes del personal encargado del Municipio de Osorno la Mayor y bajo la mirada de los personas mayores (jubilados), quienes de manera especial, vienen vigilando el orden y respeto de todo cuanto se encuentra en la Plaza de Abilio Calderón, orgullo de estos hombres y de cuantos vivimos en Osorno, lugar de tertulia de quienes disfrutan de un merecido descanso y, por qué no decirlo, plena satisfacción de todos nosotros, al comprobarse la maravillosa plaza y quedar saturados del aroma que desprenden sus multicolores flores.

Así fue el «Día Forestal Mundial» en Osorno la Mayor, y así esperamos sea. Dios mediante el próximo año, cuando en estas fechas, sea preciso ajardinar el gran paseo construído sobre el llamado cuérnago, que vendrá a ampliar una zona más ajardinada para recreo y orgullo de esta comarca.

Osorno, marzo de 1975.

**Carlos A. Linares Zorita**

# SEMANA SANTA EN POBLACION DE CAMPOS

Siguiendo la ruta palentina del Camino de Santiago y poco antes de llegar a Carrión de los Condes, aparece Población de Campos, municipio que es actualidad desde el comienzo de las excavaciones y restauración de una antigua ermita, resto de una gran iglesia llamada de San Pedro, titular del Priorato del mismo nombre de la Orden de San Juan de Jerusalem. Recientes estudios aparecidos en la revista de la Institución Tello Téllez de Meneses nos atestiguan el interés de este municipio en relación con la Orden de Malta, alma de las Cruzadas, de la que fue Bailía.

La religiosidad que sin duda inculcarían en el pueblo los miembros de la Orden puede muy bien ser la semilla de la que ahora se demuestra con motivo de la Semana Santa. Todo el pueblo unido participa con devoción en los actos de culto, como antaño hicieron sus antepasados.

El domingo de Ramos se inician las procesiones. A la primera de todas ellas asisten representantes de todas las cofradías con sus estandartes. Hoy existen en Población diez cofradías, muchas de ellas pueden datarse alrededor de 1600 y mantienen vivas tradiciones que sólo la emigración de sus miembros puede llegar a hacer caer en el olvido.

Por la tarde del domingo tiene lugar un Vía-Crucis en el que cofrades y fieles se agrupan alrededor de una imagen de Cristo crucificado, con paradas en antiguas cruces de piedra que el tiempo se va encargando de hacer desaparecer.

El lunes comienzan los preparativos del monumento, de enormes dimensiones, que armonizará con la decoración barroca de la iglesia parroquial. Allí reposará el Santísimo Sacramento, guardado en la custodia que exhibe el magnífico museo parroquial.

El Jueves Santo en la procesión nocturna se lucirán los mejores pasos y a los nuevos cofrades ingresados este año en la Vera Cruz, se unirán otros que representarán al Santo Sepulcro de Palencia, que aportarán sus toques de trompeta.

El pueblo asiste en masa, rodeando a los cofrades que lucen sus magníficas capas verdes, mientras entonan el "Coronado", antiquísima composición que merecería un estudio detenido:

"Coronado está el Cordero
no de perlas ni zafiros
ni de claveles ni flores
sino de juncos marinos..."

Se ignora la procedencia de este canto penitencial antiquísimo, de corte ingenuo y popular, aunque hay quien lo atribuye a un hijo del pueblo.

El espectáculo de la procesión puede verse desde los pueblos cercanos por las luces de candelas y faroles que llevan los asistentes.

El Viernes Santo tiene lugar después de la procesión el canto de la Salve, pero destaca "La Plegaria", peculiar canto a la Virgen, también de tradición popular que el pueblo escucha al Coro en silencio absoluto y emocionante. Muchos hijos de Población vendrán ese día para oirlo y también otros seguro que lo recordarán desde lejos:

"Ha llegado, tierna Madre,
la hora del sacrificio.
Y su Amado va al suplicio
llevando en hombros la cruz,
tiene lívido el semblante
y camina a duras penas.
La sangre falta en sus venas,
falta en sus ojos la luz...".

En verdad que estas procesiones populares contienen un arraigo secular que puede apreciarse en multitud de detalles, como, por ejemplo, el penitente que vestido de Nazareno arrastra una pesada cruz haciendo así viva la estampa del camino del Calvario. O como el hermano de la cofradía de la Cruz, que con una gran esquila hace la llamada a los cofrades o el aviso de la de función de alguno de ellos.

Todo este sabor popular, de autenticidad, bien puede atraer la visita de quienes desean huir del bullicio que en muchas ciudades constituyen las grandes procesiones y desean reencontrarse con el rancio sabor de la religiosidad tradicional en la Semana Santa.

**F. Roberto Gordaliza**


# Hemos cambiado el rostro

Sí, nuestra fachada ha sufrido un cambio y tambien nuestro interior.
Buscando ofrecer a Palencia nuevas lineas y sugerencias en el campo de la moda.

**Valle de Santullán**

# El delegado comarcal de Sindicatos, Manuel Solana, contesta a nuestras preguntas

Hace unos días remitimos un cuestionario de preguntas al señor alcalde de Barruelo, y ahora lo hemos realizado asimismo con el delegado comarcal de Sindicatos de Barruelo, don Manuel Solana Monteálvaro. La apertura de Minas de Barruelo S. A., tiene la importancia laboral consiguiente, de ahí nuestro interés en conocer sus impresiones.

En el mismo orden en que fueron formuladas, nos contesta:

1.º Dentro del ámbito laboral, y en líneas generales, ¿cuál puede ser el orden de importancia que la revitalización minera barruelana, puede suponer en su conjunto?

**—La reapertura de las explotaciones mineras de Barruelo de Santullán, efectuada con un criterio serio, conforme al desarrollo de una política gubernamental, planificada con rigor, en cuanto al aprovechamiento de las fuentes de energía del país eminentemente importante en la actual coyuntura económica y que responde a una necesidad de autoabastecimiento de nuestras materias primas, en lo que a combustibles sólidos se refiere, puede significar, dentro del ámbito laboral provincial, e incluso, del nacional, una ventaja importante, puesto que las reservas mineras de Barruelo son considerables y la explotación de las mismas, llevada a cabo en debida escala, supondrá revitalizar la industria hullera, con la cobertura consiguiente de un número considerable de puestos de trabajo. Concretamente, para la provincia palentina, supondrá la regeneración de una zona depauperada, tras la clausura de Minas de Barruelo, S. A. y el fortalecimiento de una de las industrias más relevantes.**

2.º ¿Entre Barruelo y los pueblos del valle santullano, disponen de la capacidad de mano de obra necesaria para atender las necesidades que puedan suponer esta nueva puesta en marcha?

**—Efectuada la puesta en marcha de las minas de Barruelo, en la debida escala y amplitud, creemos que Barruelo y su valle no disponen actualmente de la capacidad de mano de obra necesaria, puesto que, como consecuencia del expediente de regulación de empleo, se otorgaron jubilaciones anticipadas y situaciones de invalidez a un gran contingente de trabajadores mineros. Por otra parte, el cierre progresivo de las explotaciones obligó a muchos trabajadores a desplazarse a otras regiones en busca de colocación y puestos de trabajo. Se sabe positivamente que, en la actualidad, Barruelo y**

(Continúa en séptima página)

✝

EL SEÑOR

**D. Cayetano Sordo Mier**

Falleció en Palencia
el día 22 de marzo de 1975
A los 62 años de edad
Después de recibir los
Santos Sacramentos

D. E. P.

**Sus apenadas hijas Honorina y Basilia Sordo Sordo; hijo político Francisco Navarro Flores; hermanos Feliciano y Elisa Sordo Mier; hermanos políticos, tíos, primos y demás familia,**

Suplican una oración por su alma.

**Vigilia y conducción: Tuvo lugar el domingo día 23.**

**Funeral: Se celebró ayer día 24, a las nueve de la mañana, y a continuación la misa de familia.**

**Iglesia parroquial: San Ignacio y Santa Inés.**

**Casa mortuoria: Calle Isaac Blanco, número 27.**

Santa Lucía, S. A.

P. F.: Ntra. Sra. de la Calle

M.C.D.2022

# LOS TOROS

## Palmas y pitos a Curro Romero en TOLEDO

## Inauguración de la temporada en Marbella, con la única oreja para Antonio José Galán

## Corrida de rejones en ELCHE

**EN TOLEDO**

Toledo, 23. — Toros de los Hermanos Ortega Sánchez, de Trigueros (Huelva), buena entrada.

Curro Romero, nada notable en su primero. Estocada. Pitos. En el otro, varios pases de rodillas y circulares con la derecha, naturales y de pecho. Dos pinchazos y estocada. Palmas.

Rafael de Paula, derechazos y por alto en su primero. Estocada y descabello al tercer golpe. Silencio.

En su segundo, abrevió. Media estocada y descabello. Silencio.

Paco Alcalde, en su primero, ovacionado con la capa en un quite y al clavar tres pares de banderillas Nada relevante con la muleta. Estocada. Palmas.

En el último fue aplaudido también al clavar banderillas. Varias series de pases en redondo, pinchazo, media y descabello al segundo golpe.—Cifra.

**UNA OREJA EN MARBELLA, A ANTONIO JOSE GALAN**

Marbella (Málaga), 23. — Inauguración de la temporada. Media entrada. Un toro de la Marquesa Viuda de Secane, para el rejoneador Fermín Bohórquez, y seis de Clemente Tassara, para lidia ordinaria El ganado tuvo poca fuerza.

El rejoneador Bohórquez fue ovacionado en tres rejones de adornos, tres pares de banderillas y cuatro rejones de muerte. Pie a tierra terminó de cuatro descabellos y varios puntillazos. Dos avisos. Pitos.

Antonio José Galán, en su primero, peligroso, hizo faena con pases por bajo, redondos, naturales siendo cogido sin consecuencia. Mata de tres pinchazos y un descabello. Palmas y pitos. En su segundo realiza gran faena con pases por bajo, redondos en varias series, varias tandas de naturales con el de pecho, giraldillas, espaldinas y rodillazos. Mata de dos pinchazos, una estocada y descabello. Ovación, una oreja y vuelta.

El «Niño de la Capea», faena con pases por bajo y alto, redondos, naturales, molinetes y giraldillas. Mata de media estocada y dos descabellos. Ovación, petición de oreja y saludos.

En su segundo, faena con pases en redondos en varias tandas, de pecho, naturales, molinetes y derechazos. Un pinchazo y una estocada. Palmas.

Manolo Arruza, de Méjico, ovacionado en banderillas en sus dos toros. Al primero le hace faena con pases sentado en el estribo, por alto, molinetes de rodillas, redondos y rodillazos. Se adorna haciendo el teléfono. Mata de una estocada. Ovación, petición de oreja y vuelta al ruedo. En su segundo, al que había saludado con dos faroles de rodillas, instrumenta pases por bajo y alto, molinetes de rodilla, redondos, naturales con el de pecho y adornos. Un pinchazo, una estocada y un descabello. Palmas. — Cifra.

**CORRIDA DE REJONES EN ELCHE**

Elche (Alicante), 23. — Después de once años, volvió a haber toros en Elche, en una plaza portátil para 4.000 espectadores que se encontraba abarrotada de público.

Corrida de rejones, con seis toros de María Luisa Domínguez, de Sevilla.

Rafael Peralta, faena muy ovacionada, culminada también con un rejón de muerte, dos orejas y gran ovación.

José Manuel Lupi, rejón y puntilla, dos orejas.

Angel Peralta, gran faena, rematada con un rejón de muerte. ovación y dos orejas.

A Moreno Pidal no le acompañó el novillo. Faena corta. Un rejón de muerte que no ha bastado y descabello. Ovación.

Angel y Rafael Peralta han lidiado juntos el quinto de la tarde, realizando faena muy ovacionada. Dos rejones de muerte que no bastaron Angel tuvo que apuntillar al novillo Ovación.

Lupi y Pidal, en el último, excelente trabajo, muy ovacionado, mató el segundo de un rejón, ovación y una oreja.—Cifra.

**FESTIVAL: MUCHOS TROFEOS EN EL DE ZARAGOZA**

Zaragoza, 23. — Festival taurino a beneficio de la Asociación Tutelar Aragonesa de Subnormales. Lleno. Tarde fría y ventosa. Siete novillos de Diego Romero. Buenos.

El Viti, una oreja en su primero y dos y rabo en el séptimo, con regalo.

José Fuentes, dos orejas.

Eloy Cavazos, dos orejas y petición de rabo.

José Mari Manzanares, una oreja.

«Cincovillas», una oreja.

El novillero Ernesto Barrera, una oreja.—Cifra.

## NOVILLADAS — Numerosos festejos

## Cogida, en Madrid, de Pepe Pastrana, que cortó la primera oreja de la temporada

## A hombros, en Vista Alegre, Luis Miguel Ruiz y "Garbancito"

## Orejas para todos en Barcelona.-Exito de Manili en Huelva

### Doce novillos se lidiaron en ALCALA DE GUADAIRA

Madrid, 23. — Con un tercio de entrada se ocupó esta tarde en la plaza de toros de Las Ventas para presentar el segundo festejo de la temporada. El novillero Pepe Pastrana consiguió la primera oreja del año y, asimismo, sufrió la primera cornada, afortunadamente de carácter leve.

Se lidiaron cinco novillos de Quintana, de Añover de Tajo, bien presentados, que tuvieron mucho genio y no carecieron de fuerza. Lucharon bien con los montados y presentaron serias dificultades a los de a pie, defendiéndose en la muleta, cabeceando y con cierto sentido, especialmente el lidiado en segundo lugar. El cuarto novillo lidiado pertenecía a la ganadería de "El Jaral de la Mira", que sustituyó a uno de Quintana inutilizado antes de comenzar la novillada. Fue un auténtico toro, marcado en el brazuelo con el "1", con cuatro años en los lomos, que fue bueno en general, con genio y casta.

Pepe Pastrana estuvo acosado por el genio del primero en la capa. Con la muleta estuvo suelto pero sin brillantez, porque el animal tiraba la cara arriba, dando cabezadas con peligro. Un pinchazo y estocada caída. Ovación.

En el cuarto estuvo muy bien con el capote, especialmente en dos verónicas y media que tuvieron empaque ,valor y aguante Con la muleta se mostró muy torero en varios naturales de frente y en tres cargando la suerte con más profundidad que provocaron fuertes ovaciones. Terminó de una estocada después de haber sido alcanzado con un derrote seco durante la faena. Una oreja que recoge su peón de confianza, dando la vuelta al ruedo, mientras el diestro pasa a la enfermería.

Antonio Guerra está valiente con el capote en ambos enemigos. En la faena primera consigue algún derechazo que el novillo se va hacia arriba. Pinchazo y estocada. Silencio.

En el quinto vuelve a estar muy valiente pero sin lucir en ningún momento por no poder lomar el genio del novillo que tiene también la cara arriba y hace difícil su dominio. Estocada caída. Silencio.

José Copete "Copetillo" mueve muy bien los brazos en las verónicas de recibo a sus dos enemigos. Su primera faena transcurre en un tono de valor interesante pero al alargarle en demasía aburre al tendido. Pinchazo, estocada y ocho descabellos. Un aviso y silencio.

En el que cierra plaza está muy entonado, pero también se pasa de faena al intentar hace tolo lo posible. Termina de estocada y varios descabellos. Silencio.

El novillero Pepe Pastrana fue asistido de un puntazo en el escrito. Pasa a su domicilio. Pronóstico reservado.

*LUIS MIGUEL RUIZ Y "GARBANCITO", A HOMBROS EN VISTA ALEGRE*

Madrid, 23. — Plaza de Vista Alegre. Novillos de Matías Bernardo, que cumplieron. Media entrada.

Luis Miguel Ruiz, faena a su primero al son de la música. Estocada. Una oreja y petición de otra. En el cuarto repitió su buena labor. Mató de una estocada. Petición de oreja .Salió a hombros.

Andrés Moreno, voluntarioso en el segundo. Estocada. Vuelta al ruedo. En el quinto, faena lucida. Una estocala. Una oreja y vuelta.

"Garbancito", desarrolló un toreo espectacular y fue arrollado en numerosas ocasiones. Al tercero lo despachó de pinchazo y estocada. Saludos desde la boca del burladero. En el que cerró plaza, siete pases rodilla en tierra, siendo arrollado. Una estocada, una oreja y vuelta a hombros.—Cifra.

*SE LUCIERON LOS NOVILLOS Y NOVILLEROS EN BARCELONA*

Barcelona, 23. — Se celebró en la plaza monumental, una novillada con reses de José Infante da Camara, de Portugal, que resultaron bravas y nobles. Un tercio de plaza.

José Mellado, en su primero, hizo una faena muy bonita. Mató de una honda. Se le concedió una oreja. A su segundo, que quedó sin picar, le hizo una faena valerosa matándolo de un pinchazo sin soltar y una delantera. Aplausos.

Santiago Cortés, veroniqueó bien a su primero. Le hizo una faena elegante con la muleta. Mató de una honda y descabello. Cortó una oreja. Al quinto de la tarde le hizo una faena templada sobre ambas manos, mató de un pinchazo sin soltar y una hasta el puño. Descabelló al primer golpe. Cortó una oreja.

José Francisco Esplá, veroniqueó bien a su primero, cogió las banderillas y clavó tres buenos pares. Con la muleta hizo una faena adornada y sobresaliente en sus pases naturales. Mató de una entera y tres descabellos. Cortó una oreja. Al que cerró plaza lo banderilleó con lucimiento. Con la muleta, a un toro bravo y noble, le hizo una faena adornada y garbosa. Mató de dos pinchazos y una entera. Cortó una oreja.—Cifra.

*EXITO DE "MANILI" EN HUELVA*

Huelva, 23. — Novillada Picada. Seis novillos de la ganadería de los hermanos Sánchez Covaleda, que cumplieron con bravura. Poca entrada.

Gabriel Puerta, en su primero, faena voluntariosa con buenos pases con la derecha. Una estocada. Ovación y vuelta En su segundo, faena valiente con pases con ambos manos. Mata de estocada, dos pinchazos y otra estacada. Palmas.

Manuel Ruiz "Manili", en su primero, faena valentísima con pases en redondo y naturales. Pinchazo y estocada. Una oreja y vuelta. En su segundo faena con pases metido entre los pitones. Mata de gran estocada y un descabello. Dos orejas, petición de rabo y dos vueltas al ruedo.

Miguel Conde, en su primero, faena con buenos pases. Estocada atravesada Dos pinchazos. Ovación y vuelta. En su segundo, faena breve con pases por la cara. Un pinchazo y estocada. Muchas palmas.

"Manili" salió a hombros por la puerta grande.—Cifra.

*TRIUNFO DEL MEJICANO MARCOS ORTEGA*

Calasparra (Murcia), 23. — Novillada picada, inauguración de la temporada. Media plaza, se lidió ganado de "El Almendral", de Plasencia (Cáceres).

Victoriano Martínez "El Víctor", en su primero, aplaudido con la capa; con la muleta, derechazos y naturales; un pinchazo y entera; aplausos. En el segundo, ovacionado en verónicas; derechazos y naturales; dos pinchazos, media y descabello; una oreja y vuelta al novillo.

El mejicano Marcos Ortega, en su primero, ovacionado en verónicas, al igual que en dos pares de banderillas; faena a base de derechazos, molinetes y de rodillas; pinchazo y una entera; una oreja y petición En su segundo, también ovacionado con la capa y en tres pares de banderillas; varios pases de rodillas, naturales, de pecho y giraldillas; media; dos orejas.

Víctor Rubio "Pitín", en su primero, nada de mención; un pinchazo, una pescuecera y dos descabellos; silencio. En su segundo, voluntarioso con capa y muleta; media, silencio.—Cifra.

*DOCE NOVILLOS EN ALCALA DE GUADAIRA*

Alcalá de Guadaira (Sevilla), 23.—Novillada a beneficio de la residencia de ancianos de esta localidad. Seis novillos De la Cave, el tercero bronco y el sexto manso de solemnidad, y otros seis novillos de don Antonio Rubio, manejables. El sexto flojo de remos.

Jorge Polanco, de Venezuela, en su primero vuelta, y en su segundo, palmas.

Paco Lucena, de Badajoz, una oreja en su primero y vuelta en el segundo.

Frederic Pascal, francés, palmas en el primero, y vuelta en su segundo.

Jaro Antonio, de Colombia, en su primero una oreja y petición insistete de otra; en su segundo, ovación y vuelta.

Jorge Motril, de Granada, palmas en ambos.

Cruz Vélez, del Puerto de Santa María, aplaudido en sus dos novillos.

Durante la lidia del novillo número 11 el matador de turno, Jorge Motril, agredió a un maletilla que se lanzó al ruedo, saltándose seguidamente al callejón encarándose con los espectadores, siendo amonestado por la presidencia y la autoridad.—Cifra.

## NO-DO DE SUCESOS

## Drama familiar en BELGICA: Remató a su padre a hachazos

## Diecisiete heridos al hundirse un balcón

## Nuevo ataque de abejas africanas: mataron a dos perros e hirieron a varias personas

**MATA A SU PADRE A HACHAZOS**

Namur (Bélgica). — En Bamboisfosse, André Defleur, de 46 años, que vivía separado de su esposa y sus seis hijos, se presentó a una una de la madrugada en el domicilio de su familia pidiendo a su esposa, Lucienne Piette, de 45 años que le abrira la puerta.

La esposa se negó y avisó por teléfono a su hijo mayor, Fernando, de 21 años, que se encontraba en una fiesta. Mientras tanto, el padre había logrado romper una ventana y penetró en la casa. En ese momento llegó el hijo que se enfrentó con el padre y lo tiró al suelo de un puñetazo que lo dejó inconsciente, agrediéndole a continuación con una silla y una botella. La esposa también lo golpeó con los pedazos de la silla y con una tapadera de metal de una bombona de gas.

Mientras la esposa avisaba a la policía, el hijo volvió a entrar en la habitación donde yacía el padre y le infirió varios golpes con un hacha que le dejó clavada en la espalda y le produjo la muerte. —Efe.

**17 HERIDOS AL HUNDIRSE UN BALCON**

Gatlinburg (Tennessee, EE. UU.). —El balcón de un chalet de Gatlinburg se vino abajo debido al peso de un grupo de 40 personas, miembros de una iglesia, que posaban para ser fotografiados ayer. Resultaron heridas unas 30 personas, dijo el propietario de la casa.

Un portavoz del hospital dijo que 17 personas habían ingresado con fracturas y heridas diversas, pero ninguna de ellas estaba en grave estado.

El balcón se hundió bajo el peso del grupo y todos sus ocupantes cayeron al suelo desde una altura de cinco metros.—Efe.

**NUEVO ATAQUE DE ABEJAS «AFRICANAS»**

Resistencia (Argentina). — Un nuevo ataque de abejas de las denominadas «Africanas», se produjo en la zona del Puente General Belgrano, que une las provincias de Chaco y Corrientes y en el centro de esta ciudad, resultaron varias personas heridas y dos perros muertos.

Las abejas atacaron a varias personas. Una de ellas fue internada en el Hospital Vidal de la ciudad de Corrientes.

También los himenópteros atemorizaron a los vecinos de la calle Posadas, a la altura del 400, en esta ciudad, donde en la vía pública ocasionaron la muerte de dos perros.—Efe.

**TRAFICO DE DROGAS**

Wáshington. — Los traficantes de drogas, utilizando embarcaciones privadas, transportan cantidades notables de heroína y otros narcóticos a Puerto Rico para su posterior envío a Estados Unidos, informa hoy un grupo de investigadores del Congreso.

Aproximadamente del 80 al 85 por ciento de las drogas trasladadas a Puerto Rico van parar a los Estados Unidos, dijeron los investigadores.

La Cámara de Representantes a través de su Subcomisión del Departamento de Guardacostas, dijo en un informe que Puerto Rico se había convertido en la conexión latina del tráfico ilícito de drogas.

Las drogas, procedentes principalmente de Colombia y Venezuela son transportadas en embarcaciones privadas para su posterior distribución, principalmente en Estados Unidos.—Efe.

**CUATRO AHOGADOS AL NAUFRAGAR UNA EMBARCACION**

Caracas. — Cuatro muertos (tres mujeres y un hombre)), se han registrado al naufragar una canoa, en el río Bocono, en el Caserío «Peñas Blancas», a 60 kilómetros de Guanare.

Las víctimas y otros cuatro ocupantes, según se supo ayer en esta capital, se encontraban pescando cuando les sorprendió una violenta crecida de las aguas, que arrastró la pequeña embarcación.

Al volcarse la cano sus ocupantes cayeron al agua y la mitad logró salvarse.

Las víctimas mujeres fueron rescatadas poco después, no así el hombre cuyo cadáver no ha sido locaulizado ya que han resultado infructuosos los esfuerzos debido al mal estado del tiempo, pues está lloviendo intensamente en esa región.—Efe.

**OVEJA RACISTA**

Lannion (Francia). — Una oveja de la granja que el ganadero Robbe posee en Plouguiel (Bretaña) tuvo el sábado cinco corderos: tres blancos y dos completamente negros. El hecho es poco frecuente, pero más inhabitual todavía es la manera de comportarse de la oveja ,que ciuda y amamanta a los corderos blancos, y en cambio no quiere saber nada de los negros, que hubieran muerto de hambre si las gentes de la granja no los alimentara con biberón.

El veterinario del pueblo se halla muy interesado por este extraño comportamiento «racista» de la oveja que no quiere corderos «de color».—Efe.

**ROBA PARA PODER REGRESAR A VALENCIA**

La Coruña. — Diecisiete mil pesetas han sido robadas de una caja fuerte, en un establecimiento de paquetería situado en la calle Pardo Bazán en esta ciudad.

Como presunto autor del hecho detenido por inspectores de la Brigada de Investigación Criminal el joven C. T., de 19 años de edad, en poder del cual se recuperó la mayor parte del dinero sustraído (5.801 pesetas en metálico, un billete de avión La Coruña - Madrid-Valencia para mañana, martes, día 25, y una cartilla de ahorros de una entidad bancaria en donde había ingresado 7.000 pesetas).

El robo fue cometido tras ser utilizada la llave de la caja fuerte guardada entre unos paquetes por lo que se sospechó que el autor del hecho conocía esta circunstancia. Resultó ser un antiguo empleado.

Parece ser que el joven hizo manifestaciones en el sentido de que necesitaba el dinero para regresar a Valencia, en donde trabaja actualmente. Añadió que hizo el viaje a La Coruña con el fin de visitar a sus padres enfermos.

Fue puesto a disposición de la autoridad judicial y ésta determinó su ingreso en prisión.—Cifra.

## Quinielas:

### Más de mil plenos, a 79.047 PESETAS

Madrid, 24. — Resultado de las Apuestas Mutuas Deportivas Benéficas, correspondientes a la jornada del pasado domingo.

Columnas: 87.698.901.

Recaudación: 438.494.505 pesetas.

Cincuenta y cinco por ciento de premios: 241.171.978 pesetas.

Reparto provisional: 80.390.659 pesetas a repartir entre 1.017 de 14, a 79.047 pesetas.

La misma cantidad a repartir entre 33.902 de 13 a 2.371 pesetas.

Idéntica cantidad a repartir entre 360.858 de 12 a 223 pesetas.

Bar Restaurante

Tuchar

PROXIMA APERTURA

MODERNISIMAS INSTALACIONES

CON EL SERVICIO DE SIEMPRE

NUEVO BAR RESTAURANTE TUCHAR

Calle Valentín Calderón, 23. Palencia

## Las pensiones de jubilación de los *TOREROS*

Madrid, 24. — En 10.500 y 7.500 pesetas mensuales se fijan las pensiones de jubilación o invalidez absoluta, para los matadores de toros y rejoneadores y, para los novilleros y sobresalientes, aspirantes a espadas, picadores, banderilleros, subalternos de rejoneadores.

La resolución de la Dirección General de la Seguridad Social que hoy inserta el "Boletín Oficial del Estado", tendrá efectos desde el 1 de marzo de 1975.

Dichas cuantías se aplicarán a las pensiones de jubilación e invalidez absoluta, cuando sus titulares tengan acreditados al menos 300 actuaciones profesionales, y tratándose de jubilación no realicen trabajos por cuenta propia o ajena que den lugar a su inclusión en cualquiera de los regímenes de la Seguridad Social.

En las cuantías anteriormente señaladas, quedan absorbidas cuantas mejoras de pensiones se hayan dispuesto o pudieran disponerse en el futuro para las del sistema de la Seguridad Social, que afecten a las causadas conforme al Reglamento del Montepío de la Asociación Benéfica de Toreros aprobada por resolución de 5 de marzo de 1945.—Cifra.

Banco Español de Crédito

La mayor organización Bancaria a su servicio

BANESTO

INFORMA

LA APERTURA DE NUEVAS SUCURSALES EN ESTA PROVINCIA EN LAS PLAZAS DE BECERRIL DE CAMPOS Y FUENTES DE NAVA OFRECIENDO A NUESTROS CLIENTES Y AMIGOS TODA CLASE DE OPERACIONES BANCARIAS

Más de 890 Sucursales en España y 19 Oficinas de Representación en el extranjero

SI NO CONOCE NUESTRA MARAVILLOSA COLECCION DE COMPLEMENTOS EN

BOLSOS Y CINTURONES

¡VEALA HOY!

UNA GAMA DE FINOS COLORES ARMONIZANDO CON el Calzado

Calzados HOYOS

M.C.D.2022

# EL SALARIO MINIMO INTERPROFESIONAL

## El tope máximo de cotización a la Seguridad Social será de 42.000 pesetas

Madrid, 24.—Los salarios mínimos para cualesquiera actividades, en la agricultura, en la industria y en los servicios, sin distinción de sexos de los trabajadores mayores de 18 años serán de 280 pesetas-día u 8.400-mes. Los trabajadores comprendidos entre 14 y 16 años, será de 108-día ó 3.240-mes y los comprendidos entre 16 y 18 años, 172 pesetas-día ó 5.160-mes.

Estos salarios se aplicarán también a los aprendices, según su edad.

Los salarios mínimos se entienden referidos a la jornada legal de trabajo en cada actividad, sin incluir, en el caso de los salarios diarios la parte proporcional de los domingos y de los días festivos. Si se realizara jornada inferior, se percibirán a prorrata.

A los salarios mínimos, se adicionarán, sirviendo los mismos como módulo, en su caso y según lo establecido en las reglamentaciones de trabajo u ordenanzas laborales correspondientes:

Los complementos personales de antigüedad, tanto de los periodos vencidos ,como de los que venzan con posterioridad al uno de abril de 1975.

Los complementos de vencimiento periódico superior al mes, tales como las pagas extraordinarias de 18 de Julio y de Navidad y las demás de abono periódico en aquellas actividades que las tengan establecidas así como la participación en los beneficios.

El plus de distancia y el plus de transporte público.

Los complementos de puesto de trabajo, como los de nocturnidad, penosidad, toxicidad peligrosidad trabajos sucios, embarque y navegación.

El importe correspondiente al incremento garantizado sobre el salario a tiempo, en la remuneración a prima con incentivo a la producción

Los complementos de residencia en las provincias insulares y en las ciudades de Ceuta y Melilla.

El presente decreto del Ministerio de Trabajo que hoy inserta el "Boletín Oficial del Estado" surtirá efectos desde el periodo comprendido entre el 1 de abril de 1975 y el 31 de marzo de 1976.

La disposición señala también que los trabajadores eventuales y temporeros, cuyos servicios a una misma empresa no excedan de 120 días, percibirán, conjuntamente, con el salario mínimo, la parte proporcional de la retribución de los domingos y días festivos no recuperables y de las gratificaciones de 18 de Julio y de Navidad correspondiente al saladio de 15 días de cada una de ellas, aplicándose en consecuencia los siguientes resultados:

Trabajadores mayores de 18 años: 360 por jornada legal en la actividad, 2.160 por semana y 9.360 por mes; entre los 16 y 17 años: 226 por jornada, 1.356 por semana y 5.876 por mes; entre los 14 y 16 años: 144 por jornada; 864 por semana y 3.744 por mes.

Juntamente con las cantidades anunciadas, percibirán estos trabajadores la parte proporcional de las gratificaciones de 18 de Julio y Navidad.

La cotización al régimen general de la Seguridad Social se realizará sobre la base de cotización determinada.

La cotización por las pagas extraordinarias de 18 de julio y Navidad se realizarán por su importe total, en el mes de su devengo.

El tope máximo de la base de cotización para todas las actividades, categorías profesionales y contingencias, será de 42.000 pesetas mensuales. Dicho tope quedará ampliado hasta el doble de su cuantía en el mes en que se cotice por las pagas extraordinarias.

El tipo de cotización aplicable para toda acción protectora del régimen general, con excepción de la relativa a accidentes de trabajo y enfermedades profesionales, será del cuarenta por ciento, a abonar por el empresario y el trabajador. También se fijan las bases de cotización al régimen especial de la Seguridad Social para los trabajadores por cuenta ajena o por cuenta propia. —Cifra.

# Fracasó la misión de paz en Oriente Medio

(Viene de primera página)

Kissinger que abandonara sus esfuerzos en el Oriente Medio y regresara para informar a la Casa Blanca y al Congreso de la situación, en tanto las dos partes en disputa tienen tiempo de reflexionar.

Tras su llegada a Wáshington, esta previsto el traslado de Kissinger del aeropuerto militar de Andrews a la Casa Blanca en un helicóptero. Inmediatamente después se reunira con el Presidente Ford y sus asesores.—Efe.

**LLEGADA DE KISSINGER A WASHINGTON**

Wáshington, 24. — El secretario norteamericano de Estado, Henry Kissinger, regresó a primeras horas de la madrugada de hoy después de su fracasada misión de paz en Oriente Medio y declaró que los Estados Unidos seguian dispuestos a trabajar con las partes en conflicto y con otros países interesados en la consecución de la paz y la justicia en la región.

Kissinger fue recibido por el Presidente Ford después que el helicóptero presidencial se posara sobre e césped de los jardines de la Casa Blanca. Momentos antes el avión que traía a Kissinger de Europa aterrizó en la base de la Fuerza Aérea Andrews (Maryland).

El secretario de Estado sonrió al estrechar las manos del presidente, pero ambas personalidades aparecían preocupadas cuando se dirigieron a los micrófonos para pronunciar unas breves palabras.

«Estados Unidos siguen dispuestos a trabajar con las partes y con otros paises interesados por la justicia y la paz de Oriente Medio», dijo el secretario de Estado.

Muchos observadores diplomáticos creen, que a pesar de la suspensión de las negociaciones, el único camino a seguir es la reanudación de la conferencia de paz de Ginebra y que las palabras de Kissinger de «otros paises interesados» parecen dirigidas a la Unión Soviética, nación que con Norteamérica comparte la presidencia de la conferencia.

El Presidente Ford manifestó que Kissinger había realizado un esfuerzo máximo durante su misión, extraordinariamente difícil, y prometió que los Estados Unidos seguirán trabajando por la paz con todas las naciones por el interés nacional e internacional.

Tras las breves palabras, Ford y Kissinger entraron en las dependencias de la Casa Blanca para mantener unas conversaciones a las que se les unió el lugarteniente de Kissinger en la Junta de Seguridad Nacional, general Brent Scrowcroft.

**OPINION FRANCESA: EL FRACASO NO SIGNIFICA EL FIN**

París, 24. — Funcionarios franceses dijeron ayer que en su opinión el fracaso de la misión del secretario de Estado norteamericano, Henry Kissinger, en Oriente Medio, no significa el fin de las conversaciones entre árabes e israelies.

Probablemente este punto muerto traerá como consecuencia la intervención de la Unión Soviética de una forma más activa en un futuro movimiento diplomático.

Los mismos funcionarios opinan también que Europa podría desempeñar un papel importante en la consecución de un acuerdo en Oriente Medio, dentro del marco de la conferencia de Ginebra.—Efe.

OFICIALES
y
APRENDICES ADELANTADOS
PARA TALLER DE CHAPA
se precisa en
VICAUTO, S. A.
Cardenal Cisneros, 1. PALENCIA

Explosión de artefactos

# En dos salas de fiestas de Ortuella y Valmaseda

Bilbao, 25. — Dos artefactos han hecho explosión durante la pasada madrugada en otras tantas salas de fiestas de Vizcaya, una situada en Ortuella y la otra en Valmaseda.

Sobre las tres de la madrugada, hizo explosión un artefacto colocado en los servicios de la sala de fiestas "Lord Club", situada en la calle de la Estación de Valmaseda.

Los daños ocasionados en este establecimiento, propiedad de Gregorio López, son muy considerables, ya que afectaron a casi todas las instalaciones del mismo. También resultó afectada una vivienda situada encima de la sala de fiestas, pero no causó daños a personas.

Otro artefacto hizo explosión, a las cinco menos veinte de la madrugada, en una sala de fiestas denominada "Yulai-Club", sita en el grupo de viviendas "Genaro Riestra", de Ortuella, a unos 14 kilómetros de Bilbao.

La explosión afectó a la cafetería y sala de fiestas del club, que quedó prácticamente destruida; los daños se valoran en más de tres millones de pesetas.

También sufrieron las consecuencias de la explosión la librería "Merlo", anexa a "Yulai Club"; un coche "Simca 1.000", matrícula BI-1522-C, y un autobús aparcado en un garaje, que sufrió rotura de cristales.

Por otra parte, otro artefacto fue localizado esta mañana, sobre las diez, en los servicios de señoras del bar "Agustín", propiedad de Agustín de Agustín Tejedor, situado en la olaza de San Severino, de Valmaseda.

Avisada la Guardia Civil, el artefacto fue sacado del local y trasladado a un paseo cercano, donde especialistas del benemérito Cuerpo lo hicieron explotar, bajo la supervisión del teniente coronel jefe de la 541 Comandancia de la Guardia Civil.

Esta explosión controlada no causo ningún daño, aunque de haber explotado dentro del bar habria originado daños importantes, ya que contenía gran cantidad de metralla.

Posesión del nuevo vicesecretario general del Movimiento

# "La evolución debe ser atendida sin mengua de los principios esenciales", dijo Herrero Tejedor

Madrid, 24. — «La demanda de evolución que sentimos latir en muchos sectores de la opinión pública puede y debe ser atendida sin mengua de los principios esenciales que constituyen la clave de nuestro sistema político», ha dicho Fernando Herrero Tejedor, ministro secretario general del Movimiento en el acto de toma de posesión de Adolfo Suárez González como vicesecretario general del Movimiento.

Con el señor Herrero Tejedor, presidieron el acto el vicepresidente tercero y ministro de Trabajo, Fernando Suárez González; el ministro de Planificación del Desarrollo, Joaquín Gutiérrez Cano; subsecretario de Gobernación, secretario general de la Organización Sindical, delegados nacionales, jefes provinciales del Movimiento, consejeros nacionales y numerosos procuradores en Cortes.

Tras el juramento del señor Suárez, tomó la palabra el vicesecretario general saliente, Antonio Jose Garcia Rodriguez-Acosta, quien comenzó por agradecer al ministro su comprensión al exponerle el deseo de ser relevado. Añadió que sigue y seguirá en el Movimiento.

A continuación, el señor Suárez pronunció unas palabras en las que, en primer lugar, subrayó que «el proyecto sugestivo de participar en una idea común de hacer la vida española cada día más libre, más justa, más ordenada, más activa, más alegre y más esperanzada, es una meta que no sólo me satisface, sino que me apasiona».

**PALABRAS DE HERRERO TEJEDOR**

Por último, el ministro secretario general tomó la palabra para, primero, glosar la figura de Antonio José García Rodríguez-Acosta, que «se va porque quiere. Yo comprendo su actitud y la valoro en la medida que su lealtad merecen». Se refirió también a la personalidad de Adolfo Suárez y, seguidamente, señaló:

«Lo primero que me parece necesario expresar es que el ministro secretario general del Movimiento es un miembro más del Gobierno», solidario con sus decisiones, y que tiene la obligación «de afanarse por conseguir para todos los españoles una administración eficaz y positiva en todos los sectores que constituyen la vida nacional, en la línea de los principios fundamentales». Además, el ministro es también vicepresidente del Consejo Nacional y a él le incumbre la dirección y la responsabilidad de la Secretaría General del Movimiento. «Saber sintetizar sin contradicciones esta triple dimensión en que el ministro secretario general se ve incluído, sin detrimento de ninguna de ellas, es una misión por supuesto nada fácil para la que pido la ayuda de Dios y la comprensión, la paciencia y la colaboración de todos los españoles que deseen prestármela».

«Creo —dijo más adelante— que la demanda de evolución que sentimos latir en muchos sectores de la opinión pública puede y debe ser atendida sin mengua de los principios esenciales que constituyen la clave de nuestro sistema político. Esto recoge e incluye los puntos cuyo desarrollo nos llevará, en la línea de cumplimiento de la propia doctrina, a perfeccionar los esquemas de convivencia entre los españoles, siempre que esta evolución excluya, naturalmente, los extremismos subversivos y los deseos de liquidación del sistema».

Tras pronunciar unas palabras de recuerdo, en esta su primera actuación pública, a su antecesor, el señor Utrera, el señor Herrero Tejedor terminó así su discurso:

«Creo que contribuir a que la convivencia de los españoles se mantenga y se haga cada vez más fuerte y fecunda y la obra de Franco pasa a mano de quien ha de sucederle es un afán al que vale la pena dedicar la vida. Arriba España!».—Cifra.

En Ouchy (Lausana)

# Funerales y entierro de D. JAIME DE BORBON

## El Príncipe Don Juan Carlos asistió en representación del Jefe de Estado español

Lausana, 24. — En la pequeña capilla del Sagrado Corazon de Ouchy (Lausana), tuvieron lugar hoy, dentro de una gran sencillez, los funerales por el alma de don Jaime de Borbón, duque de Segovia, en presencia de los Príncipes de España, don Juan Carlos de Borbón y doña Sofía y de representantes de las Casas Reales de España y de otros países europeos.

Anteriormente, el obispo de Friburgo, Lausana y Ginebra, monseñor Mamie, rezó un rosario en la capilla ardiente de San Roque, donde se velaban los restos del infante, en presencia de sus hijos los duques de Cádiz y don Gonzalo de Borbón así como el resto de la familia.

**ENTIERRO**

Tras la ceremonia religiosa, el cortejo fúnebre se dirigió al pequeño cementerio del Bosque de Vaud, donde se procedió a la exhumación de los restos mortales de don Jaime.

Durante el oficio religioso, el Príncipe de España, don Juan Carlos de Borbón ,ocupó lugar destacado a la Borbón ocupó lugar destacado a la protocolo, puesto que representaba a Su Excelencia el Jefe del Estado español.

Frente al Príncipe se situó la familia real, integrada además de por la Princesa Sofía, por los duques de Cádiz, don Gonzalo de Borbón, los condes de Barcelona, la infanta Cristina, condesa de Marone, los duques de Badajoz y los marqueses de Villaverde.

En representación de otras Casas Reales de Europa, figuraban el príncipe de Nápoles, Víctor Manuel, en representación del ex-rey Humberto, la duquesa de Génova, tres princesas egipcias hijas de Faruk y el príncipe Bragation, jefe de la Casa Real de Georgia.

Acudió también en representación de los países iberoamericanos, el embajador de la República Dominicana en España, don Paulino García, así como representantes del Cantón de Vaud, el encargado de Negocios de España en Suiza, don Alvaro Basa Travesedo, el jefe de la misión diplomática de España ante los organismos internacionales en Ginebra, don Miguel Solano y el presidente de la Diputación de Barcelona, don Juan Antonio Samaranch.

Como nota emotiva de la ceremonia, cabe destacar que el párroco de la iglesia del Sagrado Corazón, padre Zagren, que ofició la ceremonia religiosa de hoy, fue también oficiante en la misa de réquien por el alma de la reina Victoria Eugenia. En su plática recordó la vida sencilla que siempre llevó el infante don Jaime de Borbón y su profunda fe religiosa.—Efe.

**REGRESO DE LOS PRINCIPES DE ESPAÑA**

Madrid, 24. — Sus Altezas Reales los Príncipes de España han llegado esta tarde a Madrid procedentes de Ginebra, después de haber asistido en Lausana al sepelio de Su Alteza Real el Infante don Jaime de Borbón y Batemberg, duque de Segovia.—Cifra.

# Plan de reestructuración harinera

## 435 fábricas solicitaron el cierre

Madrid, 24.—Un total de 435 empresas harineras —con el 13 por ciento de la población activa de esta industria— han solicitado el cierre, dentro de un plan de reestructuración del sector, según noticias económicas, del Banco de Bilbao.

La industria harinera se halla sobrante de fábricas y con un censo laboral sobrecargado. Actualmente, el sector trabaja al 50 por ciento de sus posibilidades.

De las 435 solicitudes de cierre, se han resuelto favorablemente 260, con una molturación por campaña de 24.297 vagones y un personal afectado de 909 trabajadores. También se denegaron 52 expedientes y permanecen pendientes 123. Las indemnizaciones superan los 582 millones de pesetas.

# CASI UN MILLON DE REFUGIADOS

(Viene de primera página)

volando los puentes tras ellas, informan círculos próximos al frente.

Militares gubernamentales dijeron que las tropas norvietnamitas invadieron la línea defensiva de My Chanh, a menos de 300 kilómetros de Hue, y las defensas de infantería de marina y carros de combate se desplomaron.

A 32 kilómetros al sur de Hue, el Vietcong se dirigió a las defensas survietnamitas, cerca del distrito de Fu Loc, y las tropas gubernamentales huyeron hacia el sur en dirección a Danang.

Las autoridades gubernamentales han declarado que la situación era «muy grave», aunque las fuerzas survietnamitas aún permanecían en la ciudad. Los artilleros vietcong han incrementado sus ataques con cohetes y artillería contra Hue, situada a 640 kilómetros de Saigón, informan las autoridades gubernamentales.

A primera hora de hoy el Vietcong ha invadido Fon Dien y Quan Die, cabezas de partido.—Efe.

**EL VIETCONG CONTROLA BINH LONG**

Hong Kong, 24.—Las fuerzas vietcong han asumido el control de la provincia survietnamita de Binh Long, bordeando Camboya, informa la agencia de noticias norvietnamita

Citando informes de la agencia Giafong del Vietcong, las fuerzas vietcong se han apoderado de toda la provincia de Binh Long, al norte de Saigón, y seis cabezas de partido de las proximidades de Saigón.

Binh Long es la sexta provincia que el Vietcong afirma haber capturado durante su actual avance hacia el sur.

También señala el informe que el Vietcong ha roto en numerosos puntos la línea defensiva levantada por las tropas gubernamentales en torno a las provincias de Dau Mot, Tay Ninh, Lon An, Ba Ria y Lon Janm. —Efe.

**DESTITUCION DEL GOBERNADOR MILITAR DE SAIGON**

Saigón, 24.—El gobernador militar de Saigón —puesto de vital importancia en la capital de la nación survietnamita— ha sido destituido, han informado hoy fuentes militares.

El teniente general Nguyen Van Minh, ex-comandante de la región del Delta del Mekong, ha reemplazado hoy al almirante Chung Tan Cang en el cargo de gobernador, por decisión tomada en las altas esferas gubernamentales.

El general Minh era hasta ahora jefe de la inspección general de las fuerzas armadas.

No se han comunicado los motivos de esta sustitución, que se produce al mismo tiempo que las fuerzas gubernamentales están efectuando una retirada general en todo el país, ante la presión de las fuerzas del Vietcong.—Efe.

**LA SITUACION EN CAMBOYA**

Phnom Penh, 24.—Círculos gubernamentales camboyanos han informado que una comisión especial, dirigida por el jefe de Gobierno, Long Boret, se reunió durante más de dos horas ayer con el presidente Lon Nol, con el empeño de persuadirle para que abandone el cargo.

En relación con la actividad militar, las tropas gubernamentales camboyanas tomaron el domingo al menos una de las tres posiciones perdidas durante el pasado fin de semana en el sector de Tuol Leap, al noroeste del aeropuerto. Se proyectan nuevas operaciones en la zona y esta tarde se tomara una decisión con respecto a la reanudación del puente aéreo.

El puente aéreo de alimentos y municiones estadounidenses a Phnom Penh, única fuente de recursos, se suspendió indefinidamente, debido al fuego insurgente contra el aeropuerto de Pochenton.—Efe.

**SE REANUDA EL PUENTE AEREO ESTADOUNIDENSE**

Bangkok, 24. — Estados Unidos ha reanudado su puente aéreo a la cercada Phnom Penhm, tras una suspensión de 48 horas, informa hoy un portavoz militar estadounidense en Bangkok.

El primer avión tomó tierra hoy en el aeropuerto de Pochenton a las cinco (hora española). A esa hora, 17 proyectiles disparados por los insurgentes habian alcanzado el aeropuerto.

El puente aéreo fue interrumpido el sábado, al ser alcanzados dos aviones por el fuego rebelde.—Efe.

En Sierra Guerrero

# Trece muertos en un combate entre el Ejército mejicano y una banda de asaltantes

Méjico, 24. — Trece personas murieron y una se encuentra gravemente herida después de un combate sostenido ayer entre el ejército mejicano y una banda de asaltantes en la sierra de Guerrero, según el periódico "Excelsior" de esta capital.

Doce maleantes murieron y un soldado del Ejército, un soldado de infantería resultó gravemente herido, según la versión oficial.

El ejército perseguía a la banda desde hace quince días y ayer logro hacer contacto con el grupo, que se había atrincherado en un poblado cercano a Tlalquitepec, en plena sierra de Guerrero.

Tras hora y media de combate los miembros de la banda lograron huir, abandonando sobre el terreno doce cadáveres.

El Ejército sólo sufrió una baja mortal, la de un soldado, y un sargento con heridas de suma gravedad.

El vespertino "Lunes de Excelsior" recoge el suceso y afirma que se ha negado el acceso de la prensa a la zona de batalla y al hospital donde se encuentra el sargento herido.

El periódico afirma igualmente que los pobladores de Tlalquitepec, se niegan a proporcionar cualquier tipo de información y alegan que están amenazados de muerte.—Efe.

SALA DE FIESTAS SAN-GAR
Venta de Baños
A petición del público y de su éxito en esta Sala, llegan los triunfadores de Eurovisión y galardonados recientemente con otro «DISCO DE ORO».

MOCEDADES
DOMINGO, DIA 30 DE MARZO. TARDE Y NOCHE
NOTA: Habrá los acostumbrados servicios de autocares, con salida de Palencia del Bar Portón.

ALAS
Compañía General de Publicidad
Contribuye una vez más, al desarrollo y embellecimiento de Palencia, instalando las modernas MARQUESINAS para las paradas de autobuses urbanos, y se complace en ofrecérselas a la industria y comercio palentinos, para exhibición de su publicidad.
Director: Martín Ortega Ibáñez
Patio Castaño, 4. Teléfono, 71 32 78
PALENCIA
—oOo—
Estos asubideros han sido construídos por MARLA - ALUMINIOS, de MALIAÑO (Santander)
Delegado en Palencia: Julio Arnuncio
Avda. Valladolid, 5. Teléfonos, 72 14 71 - 72 19 51

# Dos nuevas marcas de tabaco en el mercado españo

## BONCALO, negro, y FLORIDA, rub

Madrid, 24. — Dos nuevas labores de tabaco "Boncalo" y "Florida", saldrán próximamente al mercado español elaboradas por "Tabacalera, S. A.", según informa el semanario "Cambio 16" en el número de su reaparición, tras estar sometido a tres meses de suspensión administrativa.

"Cambio 16", que aparece con 164 páginas en este número, indica que en la noticia aludida que "Boncalo" es una labor de tabaco negro de lujo, que costará 20 pesetas. El nombre viene dado por el apellido del introductor de la planta de tabaco en España, Francisco Fernández Boncalo. La otra labor de tabaco rubio "Florida", surge como consecuencia del éxito que, según "Cambio 16", tuvo otra labor, ya en venta, de parecidas caracteristicas "Fortuna". La información indica que "Fortuna" ha conseguido en un año pasar a la cabeza en la venta de tabaco rubio con filtro; en enero del presente año se fumaron 5'6 millones de cajetillas de esta marca, mientras que su seguidor, "Winston", vendió en el mismo periodo 4'3 millones.

Los beneficios liquidados por "Tabacalera, S. A." al Estado en el último ejercicio, indica también el semanario ascendieron a 55.000 millones de pesetas.—Cifra.

M.C.D.2022

# CARNET DE SOCIEDAD

## Enlace HERREROS HERREROS-CEPEDA CABEZUDO

En la iglesia parroquial de San Lázaro, de Palencia, se ha celebrado el enlace matrimonial de la señorita Isabel Cepeda Cabezudo, doctora en Medicina de la Cátedra de Física Terapéutica de la Facultad de Valladolid, con don José Antonio Herreros Herreros, médico del Sanatorio de San Juan de Dios de esta ciudad.

La novia, que estaba encantadora con un precioso traje nupcial, entró en el templo del brazo de su padre y padrino don Félix Cepeda Carranza, industrial de esta plaza.

El novio entró acompañado de su hermana y madrina doña Yolanda Herreros Herreros.

Bendijo la unión el reverendo señor don José Martín y Vergara, de la parroquia de Santa María la Mayor de Durango y ex-coadjutor de la parroquia de Baltanás, quien pronunció una elocuente plática sobre el Sacramento y virtudes del matrimonio católico.

Ostentó la representación judicial don Felipe Rodríguez del Río.

Testificaron el acta de la misma como testigos y por parte de la novia su madre doña Teodora Cabezudo Cepeda, sus hermanos doña Maruja Cepeda y don José María Benito Malumbres, ingeniero industrial de Nueva Montaña y Quijano.

Sus tíos don Ambrosio, don Ignacio, doña Hermila, don Gonzalo, don Abundio, don Niceto, doña Isabel, doña Ascensión y don Pablo Cepeda Moreno.

Por parte del novio, firmaron sus padres don Sinesio Herreros Herreros, teniente de la Policía Armada y doña Eugenia Herreros Baños.

Sus hermanos don Higinio, don Javier, doña Lourdes, doña María Antonia y don Luis Alonso Muñoz, escultor y profesor de la Escuela de Artes y Oficios de esta ciudad.

Los invitados fueron obsequiados con una espléndida cena en el Hotel Restaurante «La Ribera», y los novios salieron en viaje de luna de miel para distintas ciudades de Bélgica y los Países Bajos.

## DIARIO DE AVISOS

**FARMACIAS DE GUARDIA**

Martes, 25: Don Alfonso Brágimo (Paseo del Otero, 65), don Javier Atienza (Mayor, 31) y doña María del Carmen Gutiérrez (María de Molina, 12).

Miércoles, 26: Don José Luis Valverde (Federico Mayo, 1); don Sabiniano Durántez (Burgos, 4) y doña María del Carmen Aller (Avenida Cardenal Cisneros, 29).

**CUPON PRO CIEGOS**

En el sorteo celebrado el día 24 de marzo, ha resultado premiado con 1.200 pesetas el número 495 y con 125 pesetas todos los terminados en 95.


# PAVONI

## EDUARDO GONZALEZ MORENO

**Ofrece en máquinas de café, molinillos, frío industrial, etc., por primera vez para Palencia y Valladolid su oferta Marzo-Abril-75 con precios interesantes y servicio técnico garantizado.**

**Teléfono 721509**
**Teléfono 720032** — **PALENCIA**
**Teléfono 239275** — **VALLADOLID**


## Rincón de Cáritas

# ¿DONDE ESTA TU HERMANO?

Desde todas las esquinas y fachadas, mientras los hermanos pasan a nuestro lado, una frase escrita en rojo sobre morado nos pregunta e inquieta: «¿Dónde está tu hermano?». A través de ella muchos son los interrogantes que han podido asaltarnos.

Esta pregunta tiene, precisamente, mayor fuerza en el día de Jueves Santo, porque la respuesta podemos encontrarla en las palabras que el Maestro pronuncia al lavar los pies a sus discípulos: «Lo que yo he hecho con vosotros, hacedlo también vosotros».

Desde todos los tiempos el hombre se viene preguntando: ¿Dónde está mi hermano? Actualmente los hombres también se preguntan: ¿Dónde está mi hermano?

La jornada del «Amor Fraterno» obliga a una observación de la realidad circundante, a un compromiso y a una conversión personal. La observación descubre que nuestra sociedad no escapa a las tensiones y violencias; el compromiso nos enfrenta con determinadas realidades dolorosas entre nuestros hermanos; la conversión hace creíble que la observación y el compromiso son una exigencia cristiana y tiene una raíz evangélica.

Una forma violenta de huir del hermano está en la de aquellos que, como Caifás y los fariseos, se cubren tras la religiosidad para ignorarle, pero también para salvaguardar sus personales intereses, sus caducas costumbres y su ambición de poder. Otra puede ser la violencia de Pilatos, que es la de aquellos que con su silencio toleran la injusticia, con su apatía no abren cauces de acercamiento al hermano, de libertad social, o con su comodidad se agazapan tras el orden, que a veces puede ser una forma de oprimir al débil.

**Todos necesitamos lavarnos los pies**

Cuando Jesús llega a lavar los pies a Pedro, éste se revela: «¡Tú no me lavas los pies!», pero Jesús le dice que no entiende el gesto.

También nosotros le diríamos igual: «¿Tú a mis pies?».

Corremos el peligro de evadirnos al plantearnos los problemas; fácilmente pensamos en lo que los demás deben hacer.

Imaginémonos ahora que Cristo, a nuestros pies, con el gesto de lavárnoslos ante todos los hombres que sufren de un modo o de otro, nos dice a cada uno: «¿Dónde está tu hermano?». Y quizás dentro de nosotros, avergonzados, tengamos que decirnos: «¿Qué has hecho de tu hermano?».

¿De cuántas cosas no tenemos que examinarnos para aguantar sin vergüenza la mirada de Jesús en nuestros ojos?

**Miremos al mundo para ver dónde está mi hermano**

**—En el orden internacional**

Primero y ante todo: el hambre. Nos hemos acostumbrado a las cifras. Oímos que el año pasado murieron de hambre 45 millones de personas y quedamos insensibles. ¿Qué podemos hacer?

Temores de guerra. Algunos dicen que estamos ya en la Tercera Guerra Mundial, que se va llevando en escaladas concretas y temores continuos. Y para eso, los pueblos, todos, gastamos en armas para matar mientras matamos de hambre por no gastar lo que valen las armas en pan.

Discriminaciones raciales, religiosas, sociales.

Pueblos ricos y pueblos en la miseria. Lujo y necesidad pisando las mismas calles.

**—En nuestro país**

Parece que al hablar de nuestro país nos asustan ya las palabras para decir la verdad y para conocer la realidad. Hace falta volvernos al cuadro de Jesús ante los discípulos. Nosotros, los hombres de la España de 1975: obispo, sacerdote, religioso, maestro, obrero, empresario, comerciante, autoridad pública, policía, juez, periodista, financiero..., miremos a nuestros hermanos, todos, y pensemos que en cada uno de los demás, sobre todo de los que sufren, vemos los ojos de Cristo que nos miran por nuestros hermanos.

**El hermano en la propia familia**

La Eucaristía de Jueves Santo nos llama a la unión.

Podemos mirarnos también para ver cómo están nuestras relaciones de comunión entre los padres y los hijos, entre los mismos esposos. Quizá sería bueno que muchos esposos celebran juntos la Eucaristía, luego, en su casa, sin prisa, se pusieran a hablar y decirse con amor y con paz todas las cosas que hace tiempo desean comunicarse.

**El hermano en la propia fe católica**

La división entre los católicos ha sido denunciada por la jerarquía. Lo vemos a cada paso, enfrentamiento de posturas que parecen irreconciliables. ¿Cómo es esto posible si se parte de la Eucaristía?

«Es una necesidad vital el que todos en la Iglesia: obispos, sacerdotes, religiosos y laicos, participen activamente en un esfuerzo común de reconciliación plena, para que, en todos y entre todos, sea reconstruida la «alimentadora de amor y engendradora de unidad». Así, pues, cada uno se manifieste cada vez más como discípulo cada vez más dócil del Señor, que hace de la reconciliación entre nosotros la condición para ser perdonados por el Padre, ser reconocidos por sus discípulos. Así, pues, cada uno, se manifiesta cada vez más como discípulo cada vez más dócil del Señor, que hace de la reconciliación entre nosotros la condición para ser perdonados por el Padre, ser reconocidos por sus discípulos. Así, pues, todo el que, de alguna forma, se siente implicado en este estado de división, vuelve a escuchar su voz, que le apremia irresistible incluso en el momento mismo en que se dispone a orar: Ve antes a reconciliarte con tu hermano» (Pablo VI, 12-74).

Este Año Santo de la reconciliación nos debe traer en el Día del Amor Fraterno el deseo y la actitud de acercarnos a todos los hombres, a los próximos y a los lejanos, a los que piensan como nosotros y a los que lo hacen de modo distinto, sin discriminación alguna, con los ojos de la fe, de la fraternidad, de la reconciliación.

## VIDA RELIGIOSA

*CONFERENCIAS PENITENCIALES EN LOS CARMELITAS*

Con motivo de la Semana Santa en el templo de los Padres Carmelitas Descalzos (Casas del Hogar), se celebra un ciclo de conferencias penitenciales.

Estas charlas tienen lugar los días 24, 25 y 26, lunes, martes y miércoles santos, comenzando a las ocho de la noche.

Las conferencias penitenciales están a cargo del carmelita descalzo padre Manuel Lagunas.


*REVISTAS DE MODAS, DECORACION, ARTE, INFORMACION GENERAL, EN "I. G. DIARIO - DIA"*


# BANCO CENTRAL, S. A.

**JUNTA GENERAL ORDINARIA DE ACCIONISTAS**

**El Consejo de Administración del Banco Central, S. A., en cumplimiento de lo dispuesto en el art. 28 de los Estatutos sociales y por la Ley de Régimen Jurídico de las Sociedades Anónimas, ha acordado convocar Junta General ordinaria de señores accionistas.**

❖ **FECHA**

**— 24 de abril de 1975, jueves, a las 17,00 horas, en primera convocatoria, o para el**
**— 26 de abril de 1975, sábado, a las 12,00 horas, en segunda convocatoria.**

❖ **LUGAR**

**— Palacio de Deportes de Madrid (Avenida de Felipe II, s/n).**

❖ **ORDEN DEL DIA**

**1.º Examen y aprobación, en su caso, de la gestión social, Memoria, Balance, cuenta de Pérdidas y Ganancias, amortizaciones y distribución de beneficios, todo ello correspondiente al ejercicio de 1974.**

**2.º Autorización al Consejo de Administración para aumentar el capital social, en una o varias veces, hasta el límite máximo y dentro del plazo de cinco años previstos en el art. 96 de la vigente Ley sobre el Régimen Jurídico de las Sociedades Anónimas, introduciendo las modificaciones precisas en el artículo 5.º de los Estatutos sociales, y dejando sin efecto la autorización otorgada en la Junta General de señores accionistas de 27 de abril de 1974, en la parte todavía no utilizada.**

**3.º Nombramiento de accionistas censores de cuentas titulares y suplentes para el ejercicio de 1975.**

❖ **ASISTENCIA**

**Tendrán derecho de asistencia los poseedores de 20 o más acciones inscritas con cinco días de antelación en el Libro de Registro de las mismas, o, por agrupación con otros accionistas, los que juntos reúnan este número y confíen su representación a uno de ellos.**

**Para deliberar y resolver sobre el punto 2.º del Orden del día, la Junta General habrá de constituirse con los "quorum" que determinan los artículos 58 y concordantes de la Ley sobre Régimen Jurídico de las Sociedades Anónimas y el 33 de los Estatutos sociales.**

❖ **EXPEDICION DE TARJETAS**

**En la Secretaría General de la Entidad, la que, para facilitar el cumplimiento del trámite, se dirige directamente a todos los señores accionistas.**

**Madrid, 21 de marzo de 1975.**

**El Vicesecretario General,**
**JUAN BULE HOMBRE**

# Valle de Santullán

*(Viene de cuarta página)*

**su valle están exclusivamente casi poblados por jubilados y pensionistas.**

**3.º ¿En qué tanto por ciento podría Barruelo aportar a las necesidades de personal para mandos intermedios, referidos tanto a la explotación como a labores de tipo administrativo?**

**—La respuesta a esta pregunta es muy similar a la anterior. Tanto los mandos intermedios como los administrativos de que disponía Minas de Barruelo S. A., han marchado de la zona, bien porque se les concediera la jubilación anticipada a los de mayor edad, bien porque los más jóvenes se vieron precisados a buscar colocación en otros lugares, para atender a las necesidades personales y familiares.**

4.º ¿La nueva explotación, puede representar la posibilidad de retorno de antiguos trabajadores que estuvieron radicados en Barruelo?

**—La posibilidad de retorno de antiguos trabajadores radicados en Barruelo, debe entenderse únicamente circunscrita a aquellos que salieron de la comarca para continuar su actividad como profesionales mineros en la misma provincia (Guardo, Cervera, Castrejón, etc.), o en provincias cercanas, como León o Asturias.**

**Las dificultades de su retorno (asentamiento en otros lugares, suspicacias y recelos por las amargas vicisitudes que atravesaron con Minas de Barruelo S. A.), pudieran ser superadas, a nuestro juicio con el ofrecimiento de condiciones superiores de trabajo y salarios sobre los que tengan en la actualidad, así como otra serie de ayudas y ventajas: abono de desplazamientos, individuales y familiares, facilidades en la obtención de vivienda, escuelas de formación y E. G. B., etc.**

5.º La Organización Sindical, a través de sus actividades culturales de todo tipo, ¿qué parte le corresponde en la adaptación ambiental de posibles nuevos trabajadores?

**—Indiscutiblemente, la Organización Sindical puede desempeñar un papel importante para lograr la adaptación ambiental de nuevos trabajadores. Por lo que hemos expuesto, la afluencia a Barruelo de gentes dispuestas a trabajar en las explotaciones mineras, estaría condicionada a mejores ofertas de trabajo que las existentes en otras minas. Lógicamente acudirían, en este supuesto, trabajadores que no sean profesionales mineros, los cuales necesitarían una formación adecuada. En este sentido, la labor de la Organización Sindical podría estar encaminada a colaborar con la nueva empresa en la capacitación profesional de estos nuevos trabajadores, incluso con el establecimiento de una Escuela de Formación Profesional Minera.**

**Por su parte, la dirección de Asistencia y Promoción, a través de las Obras Sindicales podría promover la creación de Cooperativas de Viviendas, Grupo de Educación y Descanso, colaboración con el P. P. O. para impartir cursos de preparación minera y con el gabinete técnico provincial de Higiene y Seguridad en el Trabajo, en orden al debido conocimiento de los riesgos profesionales, prevención de accidentes, etc.**

6.º ¿Qué cuestiones que tengan relación, directa o indirecta, con la Organización Sindical, considera de una necesaria planificación, estudio y solución?

**—En primer lugar se considera preciso, ante la creación del Sindicato Comarcal del Combustible en Barruelo, dotar a la sede de la Delegación Comarcal de instalaciones suficientes para que dicha entidad y sus organizaciones profesionales puedan desarrollar su importante acción sindical en la debida forma.**

**La complejidad de la legislación y de los problemas laborales referentes a la industria minera, exigen la presencia permanente de un letrado sindical en dicha Delegación.**

**Asimismo, una atención constante y decidida de la Delegación Provincial de la Organización Sindical en esta zona.**

**Como complemento y para el debido desarrollo de la comarca de Barruelo, se insiste en la necesidad de llevar a cabo cuantas actuaciones se pusieron de manifiesto en el Plan de Reconversión de la Zona de Barruelo elaborado por el gabinete técnico del Secretariado de Asuntos Económicos, que ha hecho suyas, a través de sus diferentes planos el Consejo Económico Sociad Sindical.**

Todo lo expuesto es cuanto nos manifiesta el delegado comarcal de Sindicatos de Barruelo de Santullán, a quien agradecemos su atención en darnos su parecer sobre la importancia laboral que puede representar la reapertura de las instalaciones mineras.

Gijón, marzo 1975.

**J. LOPEZ FARIAS**

## Cartelera

**TEATRO PRINCIPAL**
**Hoy: 5-7'45 y 10'30 noche**
La última maravilla de Walt Disney
**«ROBIN HOOD»**

**CINE REY D. SANCHO**
**Hoy: 5-7'45 y 10'30 noche**
Charlton Heston
Raquel Welch
Oliver Reed
Faye Dunaway, etc.
**«LOS CUATRO MOSQUETEROS»**
(La venganza de Milady)

**CINE ORTEGA**
5-7'45 y 10'45. Mayores 18 años
Warren Beatty, en
**«EL ULTIMO TESTIGO»**
Una siniestra organización dedicada al asesinato organizado de personalidades

**CINE PROYECCIONES**
Desde las 4 — 18 años
**«LOS AMIGOS»**
y
**«LOS GIGANTES DE ROMA»**

**CINE AVENIDA**
Desde las 4. Todos públicos
**«EL VENGADOR DE VENECIA»**
y
**«TARZAN Y LA MUJER LEOPARDO»**

CALIFICACION MORAL:
«Enrique VIII y sus seis mujeres» (3); «No te puedes fiar ni de la cigüeña», (3); «Los cuatro mosqueteros», (s. c.); «El último testigo» (3R); «Los amigos», (3R); «Los gigantes de Roma», (s. c.); «El vengador de Venecia», (3); «Tarzán y la mujer leopardo», (s. c.).

**ESCAPA LEAL**
**SUSPENDE LA CONSULTA HASTA EL DIA 31**

# ANUNCIOS POR PALABRAS

## Alquileres

**SE ARRIENDAN** 8 hectáreas de alfalfa por temporada, en Boada. Informes, Manuel Melgar. Villarramiel. Teléfono 51.
**PISO** amueblado, se alquila. Teléfono 723290, de 2 a 4.
**TOMARIA** en alquiler chalet mes de julio, en el Monte. Tel 714381.

## Automóviles

**DISTRIBUIDOR** Pirelli. Angel Fuentes Guerra, S. A. Palencia.
**PIRELLI.** Correas ventilador. Angel Fuentes Guerra, S. A.
**PIRELLI.** Correa industrial. Angel Fuentes Guerra, S. A.
**PIRELLI.** Correa cosechadoras. Angel Fuentes Guerra, S. A.
**PIRELLI.** Neumáticos agrícolas. Angel Fuentes Guerra, S. A.
**PIRELLI.** Neumáticos camión. Angel Fuentes Guerra, S. A.
**PIRELLI.** Neumáticos turismos. Angel Fuentes Guerra, S. A.

**AUTO-ESCUELA «BAHILLO»** Preparada y especializada para los permisos de conducir: A-1, A-2, B, BTA, C, D y E. Preparación completísima teórica-práctica. Dispone de profesores titulados competentes, instalaciones, vehículos y material más moderno. Compruébelo. En Palencia, calle Eduardo Dato, número 7 (Frente a Correos). Carrión de los Condes. Plaza del Ayuntamiento

**AUTOMOVILES** Iglesias vende automóviles seminuevos. Dodge último modelo, 124 sport, Citroen Tiburón, Peugeot 404, 1.500 bifaros, gas-oil, seminuevos, 1.430, 124 familiar, 127, R-6, 4 Eles, 4 Eles moderno, 600-E, garantía facilidades. Tlfno. 721078. León, 223027.
**VENDO** coche Seat 800. Informes, Seguros Aurora. Teléfono, 72 42 46. Palencia.
**VENDO** Seat 1.500. Sr. Escobar, teléfono 713952.

## Compras

**COMPRAMOS** libros antiguos, modernos, bibliotecas completas. Señor Valdés. Tlfno. 720849.

## Enseñanzas

**INTEX** (Filial Instituto ITEM. Madrid).
**INGLES**-francés, métodos audiovisuales. Exámenes para la Escuela Oficial de Idiomas. Enseñanza individualizada. Todos los horarios. INTEX. Modesto Lafuente, 35.
**GRADUADO** escolar. Elevado porcentaje de aprobados. Prepárese con tiempo. Abierto plazo matrícula. Centro de Estudios INTEX.
**SECRETARIADO** con perforación, la preparación que obtienen nuestros alumnos facilita la obtención del título de Graduado Escolar y opción a aprobar oposiciones en Banca. INTEX. Modesto Lafuente, 35.
**BACHILLERATO**, quinto, sexto y reválida. Profesorado especializado INTEX.
**TAQUIMECANOGRAFIA.** Con título INTEX.
**OPOSICION** a Banca. Preparación con todas las oposiciones de entidades bancarias. INTEX
**OPOSICION** Ministerios. INTEX. Modesto Lafuente, 35.
**INFORMATICA.** «Test» gratis de aptitud. Programación I. B. M. INTEX Modesto Lafuente, 35.
**INGENIERO** técnico, gran experiencia, daría clases domicilio Matemáticas, Física y Química. Informes, teléfono 724217.

## Fincas

**COMPRARIA** pequeña finca o huerta con casa en el monte o alrededores de Palencia, con arbolado. Interesados dirigirse al Apartado de Correos número 17, indicando en el sobre "Huerta".
**SE VENDE** local 43 m2., con los mismos metros en sótano. Cardenal Cisneros, esquina María Molina. Razón, Tlfno. 712118.
**VENDO** piso, 130 m2 útiles, entrega inmediata, servicios centrales, cochera. Tlfno. 721924.
**SE VENDE** en Villalobón casa con patio para edificar 200 m2. Para tratar, Julio Gútiez. Valdeolmillos.

**SOLAR,** se vende. Calle Martínez de Azcoitia, 750 metros libres. Informes: Llantada Plaza. San Juan de Sahagún, núm. 1. Salamanca.

**VENDO** pisos. Tratar, Avenida Castilla, núm. 1.

**PISOS** señoriales todos los servicios centrales, 145 y 175 m2. Pago a convenir, facilidades. Razón, Muebles Maher. República Argentina, 24. Palencia.

**VENDO** piso en Becerro de Bengoa, 9, ático (edificio Emisora). Verlo, llaves en portería. Informes, Construcciones Salvador. Balmes, 12.
**VENDO** o alquilo naves industriales Razón, Maderas Hernando. Avenida República Argentina, 7.
**PISOS** de 100, 115 y 160 m2. Próxima entrega. Distintos edificios. Protección oficial. Locales en planta baja. Plazas de garaje. Pajares. Avenida Asturias, 9. Palencia.

**VENDO** piso a estrenar, llave en mano, en paseo del Salón, grupo primero, de 207 m2, con garaje. Informes, Mayobra. Tlf. 722300.

**PISOS** en calle Mayor, grupo primero, se venden. Informes, Mayobra. Tlfno. 722300.

**SE VENDE** casa grande para dos o tres viviendas, cerca del río Pisuerga. Tariego de Cerrato. Llamar teléfono 220181. León.
**PISOS** llave en mano, varios sitios. Fincas, solares, traspasos. Inmobiliaria Díaz. Plaza España.
**VENDO** solar en Guardo, 300 m2. Razón, teléfono 21-71-56. León.
**SE VENDE** piso exento, pocos gastos. Razón, «El Barato», Mayor, 131.
**VENDO** o alquilo local céntrico, 200 m2, teléfono 723197.

## Ganados y aves

**VENDO** dos novillas abocadas. Gil. Calzada los Molinos.
**VENDO** 5 novillas para vida o carne. Marcelo. San Cebrián de Campos.
**VENDO** 5 novillas vida o carne. Manuel Melgar. Villarramiel. Teléfono 51.
**SE VENDE** una vaca abocada a parir. Hilario Aguado. Villada.
**VENDO** 2 yeguas, una parida con potra y una preñada, en finca «El Valle». Carretera Autilla, km. 2,5.
**SE VENDEN** 100 ovejas emparejadas. Pedro López. Páramo de Boedo.
**VENDO** cuatro novillas. Faustino Sánchez, de Villotilla.
**SE VENDEN** 20 cerdos destete y 10 cebados. Jesús García, Espinosa de Villagonzalo.
**VENDO** vaca abocada; chotos y chotas pasteros. Avenida Madrid, 16.
**VENDO** cuatro vacas abocadas a parir, y 100 cántaros vino. Vicenta Pérez, Manquillos.
**VENDO** dos vacas abocadas a parir. Cipriano García, Piña de Campos.
**VENDO** 25 ovejas emparejadas. Tratar, Ildefonso Gil, Celada de Cea (León).
**VENDO** 40 cerdos destete. Juan María Cacharro, Añoza.
**SE VENDE** una vaca abocada a parir. José Muñoz, Perales.
**VENDO** 9 cerdos destetados, 7 al destete. Tomás, Monzón.

## Maquinaria y Reparaciones

**NEUMATICOS,** correas de ventilador, correas trapezoidales. Navamuel Casado del Alisal, E. Tlfno. 711937.
**COSECHADORAS** Lell Dechentreiter de 2,40 m. a 5,50 m de corte, nuevas y seminuevas, de 300.000 a 2.000.000 Eusebio Calle. Carrión de los Condes Teléfono 880133.
**VENDO** trilladora y desbrozadora. Eliseo Cófreces. San Martín del Valle.
**VENDO** cosechadora «Braud», modelo 405-6, 4,20 m., 4 campañas, como nueva. J. Horcajo SA. Dr. Sancho Segovia.
**VENDO** tractor John Deere, el 818, casi nuevo. Eutimio Narganes. Perazancas de Ojeda.
**VENDO** grupo frigorífico, completo, motor 3 HP. Siemens y compresor Gellpa. Informes, bar «La Playa». Palencia.
**VENDO** cosechadora «Clayson Santana», modelo 1.550, 5,40 m., impecable. J. Horcajo SA. Dr. Sancho. Segovia.
**VENDO** «John Deere», modelo 630, de 4,20 m., moderna, perfecto estado. J. Horcajo SA. Dr. Sancho. Segovia.

## Préstamos

**PRESTAMOS** amortizables en 20 años para la adquisición del hogar. Central de Ahorros. Mayor, 166, cuarto.

## Trabajo

**SE OFRECEN** dos señoritas para cuidar niños por la tarde; días laborables. Llamar de 7 a 9. Tlfno. 722268.
**OBRERA,** se necesita para industria Razón, Avenida de Castilla, núm. 2 cuarto, izda.
**SE NECESITA** tractorista y pastor. Para tratar, Cooperativa Nuestra Señora la Antigua. Fuentes de Valdepero.
**NECESITO** aprendiz carnicero. Razón, Plaza San Fermín, 1. Carnicería. Tlfno. 720887.
**REPARACIONES** TV, todas marcas. GELMA, teléfonos 726503-714737.
**SE PRECISA** aprendiz de primer año para taller de pintura. Informes, calle Estrada, 34-36, de siete a ocho tarde.
**SE NECESITAN** dos chicas fijas y señora encargada para Fonda el Valle.
**NECESITO** asistenta. Tlf. 713078.
**SE NECESITA** asistenta. Avenida Valladolid, 2, segundo, derecha.

**SE NECESITA** asistenta de 10 de la mañana a 7 de la tarde. Sueldo a convenir. Razón, Ramírez, 2, cuarto, B.

**CHICA** fija, se necesita. Avenida José Antonio, 2, tercero, dcha.
**NECESITO** asistenta. José Antonio, 22, primero.
**SE NECESITA** chica. Comandante Velloso, núm. 3, escalera A, primero izquierda.
**ASISTENTA,** buen sueldo, 9 mañana, 6 tarde, necesito. Paseo La Julia, 11, bis.
**ASISTENTA** joven, se necesita. Martínez de Azcoitia, 21, tercero, A.
**TRABAJO** facilísimo en casa, grandes ganancias. Incluya sobre franqueado con su domicilio. Apartado 15. Oviedo.
**GANE** mucho dinero trabajando cómodamente en casa. Ambos sexos, cualquier edad. Compruébelo informándose. Elija: información correo ordinario gratuita. Respuesta urgente mandándonos 10 pesetas sellos. Promociones Zirconn. Vía Augusta, 105. Tarragona.
**SE NECESITA** señora mayor para fija. Casado del Alisal, 23, primero, derecha.
**SE OFRECE** dumpista, para trabajar con dumper, particular. A convenir por escrito o personalmente en calle San Quintín, número 12. Palencia; preguntar por Santiago.
**SE OFRECE** gruista, por escrito, calle San Quintín, número 12; preguntar, Santiago.
**SE OFRECE** tornero, oficial, para trabajar por horas. Monzón de Campos, teléfono 44, de 9 a 3.
**SEÑORA** sola necesita señora de compañía a cambio de habitación. Informes, Corral de Pinta, 1.
**LABRADOR.** Se hacen pozos con máquina hasta 12 metros, si se prefiere anillados; movimientos de tierras en general. Francisco Suárez, 3, sexto, B. tel. 235758-224170. Valladolid.
**NECESITO** chica fija, buen sueldo. Avenida de Asturias, 4. Electrólisis, teléfono 713092.
**SE NECESITA** asistenta por las mañanas. María de Molina, 10, cuarto, izquierda.
**JOVEN** para cuidar niña, necesito. Cardenal Almaraz, 19, tercero, derecha.
**SE NECESITA** señora de limpieza. Bar Charlot, calle Empedrada, 8.

## Traspasos

**SE TRASPASA** tienda alimentación Nati, en Torquemada, por no poderla atender.
**SE TRASPASA** perfumería por no poderla atender. Cardenal Almaraz. Droguería Charito. Tlfno. 712055.
**SE TRASPASA** tienda de ultramarinos, 100.000 pesetas, y géneros a precio almacén. Plaza Cervantes, 4. teléfono 714939.

## Varios

**FOTOCOPIAS** en el acto.
**REPRODUCCION DE PLANOS** al instante.
**FOTOS CARNET,** entrega rapidísima.
**FERNANDO,** Barrio y Mier, 12 y Modesto Lafuente, 37.
50.000 kilos patatas «Alava, Desiree, Arran-Banner» consumo, secano, sirven siembra, buenas. Precios comprador. Cambiaría cebada, avena, animales, maquinaria. Hagan ofertas. Acacio Sedano. Villaescusa de las Torres.
**FABRICA** de muebles Tejo, 150 dormitorios.
**FABRICA** de muebles Tejo, más 100 literas.
**FABRICA** de muebles Tejo, más 100 tresillos.
**FABRICA** de muebles Tejo más 120 salones.
**FABRICA** de muebles Tejo, más 200 mesas.
**MUEBLES** Tejo, los mejores precios del mercado.
**FABRICA** de muebles Tejo, salas de estar.
**FABRICA** de muebles Tejo, con más de 3.000 metros cuadrados, muebles de todos estilos.
Casado del Alisal núm. 19. Palencia.

## Vehículos

**SE VENDEN** camiones Barreiros volquetes, 10 toneladas. Tlf 714001, de 6 a 7 tarde.
**VENDO** carro una caballería. Paulino Rodríguez. Fuentes de Nava.

## Ventas

**MUEBLES** de lujo, económicos, grandes facilidades. Visite Muebles Castilla.

**PUERTAS,** ventanas, portones todas las medidas y modelos. Maderas Hernando. Teléfonos 720496 y 720676.

**MUEBLES ALMAR.** Dormitorios
**MUEBLES ALMAR.** Tresillos.
**MUEBLES ALMAR.** Comedores y salas de estar.
**MUEBLES ALMAR.** Lámparas de pie y techo.
**MUEBLES ALMAR.** Mueble de cocinas.
**ALMAR.** Muebles buenos a precios rabiosamente baratos. Visítenos. Plaza Abilio Calderón, 3.
**CARNE** especial para matanza, vacuno mayor y menor, precios año pasado. Galerías Alfonso Serra. Teniente Velasco, 11.
**MADERAS,** machones, rollizos para tejados, todos los largos; tableros chapeados y aglomerados; tabla, tablón. Maderas Hernando. Teléfonos 720496 y 720676.
**VENDO** alfalfa empacada y semilla. Epifanio González, Prómista
**VENDO** vino cosecha. Rivas de Campos. Alario.
**VENDEMOS** librería, taquillón y armario. Doctor Cajal, 9, cuarto, derecha.
**VENDO** 200 cántaros vino de cosecha. Francisco Rivas. Paredes de Nava.
**VENDO** una puerta metálica corredera, como nueva, de 2.10 x 2.15. Alejandro Lechón. Paseo de Madrid, Segundo Barrio. Roncesvalles, núm. 1.
**VENDO** alfalfa empacada. Claudio. Pedraza de Campos.
**VENDO** alfalfa. Lázaro Martínez Castromocho.
**SEMILLA** de alfalfa Aragón y Tierra de Campos, precintada por el Instituto Nacional de Semillas y Plantas de Vivero, exenta de cuscuta. Hijos de Demetrio Polvorosa, Prómista y Paredes de Nava. Comercial Agrícola del Cerrato, S. A. Villamuriel.
**VENDO** semilla de alfalfa. José Acero. Villaherreros.
**GARBANZOS** buena cocción, vendo 800 kilogramos. Francisco Garrachón, Villovieco.

Capítulo QUINTO

Por E. P.

# ONASSIS, «el griego de oro»

## De María Callas a Jackie Kennedy

## El principio del fin

Cuando María Callas conoció a Ari, no buscó en él un mecenas. Ya lo había tenido en su primer marido, Meneghini, que la había convertido en italiana. Al contrario, lo que les unía debía ser el amor, porque María abandonó lo que más amaba en el mundo; el aplauso.

Pero María y Ari no se casaron, ¿por qué? Quizá porque la diva no se llevaba bien con Cristina y Alejandro, o porque al ser italiana y no haber divorcio en el país, tendrían que cambiar de residencia... El caso es que no se casaron.

Pero el amor y los negocios marcharon por el mismo camino, hasta tal punto que María se asoció con Ari para algunos negocios.

Esta fue una época feliz en la que el yate "Cristina" se convirtió en el centro de reunión de todo lo más florido del mundo. Uno de los invitados más frecuentes era Sir Winston Churchill.

**LA VIUDA DEL PRESIDENTE**

Ari y Jackie se conocieron en Londres en 1961, pero su más profundo conocimiento se trabó cuando Ari se enamoró de Lee Radziwill, la hermana de la señora Kennedy. Las dos hermanas pasaban una temporada juntas de vacaciones en Grecia. Al parecer esta fecha coincidió con la pérdida del hijo que Jackie esperaba. Naturalmente ambas fueron invitadas a bordo del Cristina.

En USA, el asunto de este viaje no fue bien visto. Para el país resultaba escandaloso tal romance, tanto crucero, tanto problema de amores...

Jackie regresó a Estados Unidos, Lee volvió con su marido y María Callas volvió con Onassis.

Cuando Kennedy fue asesinado, Onassis, que se encontraba en Hamburgo, voló a Norteamérica.

Ya viuda, Jackie comenzó a viajar por todo el mundo. Los nombres de sus acompañantes podrían organizarse por orden alfabético, de la misma forma que cada semana, la prensa de todo el mundo anunciaba un nuevo matrimonio.

Por su parte, María Callas adquirió de nuevo la nacionalidad griega, desde su matrimonio con Menenghini no existía. Podía casarse con Ari.

Pero, hasta la primavera de 1968, Jackie no anunció a la familia Kennedy su intención de casarse con Aristóteles Onassis. El que cedió más a la cólera fue Bob, porque veía su carrera política seriamente amenazada. Su asesinato dio al traste con su oposición.

En 1973 moriría en un accidente aéreo Alejandro, el heredero del imperio Onassis. — (Foto Europa Press)

Y así, el 20 de octubre de 1968 Jackie la viuda del presidente americano más popular y Aristóteles Onassis, el millonario más famoso del mundo, contraían matrimonio en la capilla privada de la villa de la isla de Skorpios. Legalmente fue una boda irregular, ya que Ari era un hombre divorciado, aunque su ex esposa, Tina, había contraído matrimonio de nuevo con el marqués de Blandford. Jackie lucía un minivestido de encaje y un adorno floral en la cabeza. Todos parecían intensamente felices...

**PERSEGUIDOS**

La prensa de todo el mundo se volcó sobre la pareja. Todo el mundo tenía algo que decir: una vieja doncella, un antiguo cocinero, una compañera de colegio... sin olvidar todo aquello que la imaginación pudiera ofrecer a los ávidos lectores.

Era la respuesta natural a dos personajes míticos que vivían rodeados de un lujo fastuoso y que ninguno de ellos se esforzaba en ocultar. Se especulaba sobre las cifras que uno y otro gastaban, los regalos que Ari hacía a Jackie, los brillantes, las esmeraldas, lo que Jackie gastaba en los grandes modistos de Roma o París... Y toda clase de conjeturas sobre el futuro de los dos hijos del presidente de Kennedy dinásticos que se veían en el momento precipitados a una nueva familia.

Para influir más en este asunto, la pareja demostraba una cerril independencia. Era muy frecuente que cada uno de ellos se encontrara en la otra punta del mundo. No obstante, se sabía que cualquiera que fuera el lugar donde se encontraban, todos los días se establecían una cariñosa llamada telefónica.

Mientras tanto, la soledad de María Callas era un buen tema noticiable. Su soledad, su desesperación, su rabia, sus opiniones, su frustración todo era aireado sin el menor pudor, a pesar de que en realidad, María Callas no había abierto la boca. Al contrario, lentamente comenzó a vivir de nuevo en los ambientes de moda de Mónaco, París o Londres y llegó a rodar una película.

No obstante la independencia del matrimonio permitía que Ari viera sin regularidad a María, despertando ya, en un caudal sin control, ríos de tinta sobre todo tipo de especulaciones sobre un posible divorcio de Jackie y Ari, que Onassis continuaba enamorado de la diva, que Jackie estaba furiosa que...

**LOS ULTIMOS DOLORES**

Pero Ari, cada vez más rico tuvo que sufrir dos rudos golpes, el primero de ellos, la boda y rapidísimo divorcio de su hija Cristina del americano Joe Balker y en enero de 1973, la muerte de su hijo Alejandro en un accidente aéreo.

La muerte de su heredero fue para Ari un golpe fatal. Los hijos del asesinado presidente Kennedy nunca podrían ocupar el lugar de su propio hijo.

La posibilidad de la muerte de Onassis comenzó a comentarse cuando el célebre problema de su enfermedad en el ojo. En realidad, se trataban de las primeras manifestaciones de su enfermedad muscular, la misma que le ha llevado a la muerte en el Hospital Americano de Neuilly. Sólo que entonces se trataba de una especulación.

Se conocieron mil y un testamentos sobre las condiciones de la voluntad del griego. Es más, se hablaba del profundo odio que Cristina, única hija de Ari, sentía por Jackie. Se dijo que Jackie percibiría alrededor de mil cuatrocientos millones de pesetas a la muerte de Onassis, según el contrato matrimonial de veinte páginas que les había unido en matrimonio y en el que estaba todo establecido, hasta según quien muriera antes y naturalmente, la garantía del porvenir de Carolina y John-John Kennedy.

Pero el último acto acaba de comenzar. Ari ha muerto y todo aquello que se fijó sobre el testamento será conocido. Jackie es de nuevo viuda de otro hombre famoso, es más rica que antes, se duele por la muerte de Ari y, quiera o no, dará nacimiento a nuevos ríos de tinta.

Mientras tanto, es posible que en Skorpios, donde reposará su cadáver, Aristóteles Sócrates Onassis, pueda al fin descansar.

FIN

La boda con Jackie, la viuda del presidente asesinado. (Foto Europa Press)


**Novedades Editoriales**

Luis Gasulla. — CULMINACION DE MONTOYA. Premio Eugenio Nadal 1974, 225 ptas.

Amando de Miguel. — SOCIOLOGIA DEL FRANQUISMO, 380 pesetas.

Francisco Umbral. — SI HUBIERAMOS SABIDO QUE EL AMOR ERA ESO, 225 pesetas.

Casilda Ordóñez. — «SORA LUNA» (Poesía), 175 pesetas.

Esther Vilar. — EL VARON POLIGAMO, 200 pesetas.

J. B. Avalle-Arce. — LA NOVELA PASTORIL ESPAÑOLA, 250 pesetas.

SECCION DE LIBRERIA

I. G. DIARIO-DIA

Mayor, 99. Teléfono 722698

GRAFICAS AGUADO

Mayor, 93. Teléfono 722784

Y recuerde que en PAPELERIA, objetos de Escritorio, IMPRENTA, podemos ofrecer calidad y precios


## tv.E. PROGRAMAS PARA EL DIA 25

PRIMERA CADENA

13,45: Carta de ajuste: Bernardo Xose.—14,00: Programa regional simultáneo.—14,14: Apertura y presentación.—14,15: Aquí, ahora. Programa informativo. — 15,00: Telediario. Primera edición.—15,30: Telerevista. Mundo Pop.—16,00: Brigada Especial: «Fotocopia para un asesinato».—17,00: Hockey sobre hielo. Campeonato de España Infantil. —17,30: Especial vacaciones: «Alvarez Kelly». 1966.—19,20: Avance informativo. — 19,25: El campo. Información agraria.—19,30: Un globo, dos globos, tres globos. Para los pequeños. «Caballo negro: «La fuga». Dibujos animados: «Víctor y Horacio». «El Mago». 3 Programa 3.— 20,30: Las Instituciones. — 21,00: Telediario. Segunda edición.—21,30: Juntos hasta la muerte. 1949.—23,25: Ultimas noticias.—23,30: Reflexión. Espacio religioso.—23,35: Despedida y cierre.

SEGUNDA CADENA

19,30: Carta de ajuste: Flamenco: La Guitarra de Sabicas.—20,00: Presentación y avances.—20,01: Polideportivo. Actualidad deportiva.— 21,30: Noticias en la segunda. Información nacional e internacional.— 22,00: Original. «A veces ocurren cosas».—22,30: Lecciones magistrales. «André Prerin».—23,30: Ultima imagen.


404 PLAZAS AMBOS SEXOS DESDE 18 AÑOS 230-300.000

CUERPO ADMINISTRATIVO DE LA ADMINISTRACION CIVIL DEL ESTADO (Ministerios Civiles). Por Orden de la Presidencia del Gobierno (Boletín Oficial del Estado 1-3-75) se convocan pruebas selectivas para ingreso en dicho Cuerpo. AMBOS SEXOS. Desde 18 años (sin límite). Título: Bachiller superior (o equivalente). Magníficas retribuciones (véase GUIA GENERAL DE INFORMACION). NUEVO PROGRAMA. Iniciamos preparación el primero de abril. GRANDES EXITOS EN CONVOCATORIAS ANTERIORES. Instancias hasta el 8 de abril.

Infórmese (cuanto antes) GRATUITAMENTE y sin compromiso: recoja, personalmente, o pídanos por correo la GUIA GENERAL DE INFORMACION, con modelo oficial de instancia (basta, simplemente, con que adjunte esta inserción y su DIRECCION). Diríjase a:

CENTRO DE ESTUDIOS ADAMS.—SAGASTA, 23.—MADRID-4.—TLFNO. 445 92 88


# "No me importaría hacer películas de destape", admite Marisol Martínez

LA PROTAGONISTA DE "SIMPLEMENTE MARIA", SE MARCHA A ANGOLA, A RODAR DOS PELICULAS

ES POSIBLE QUE PRESENTE EL PROXIMO FESTIVAL DE BENIDORM

Textos: **JOSE MARIA FERNANDEZ - RUA**

Fotos: **MIGUEL VIDAL DE PYRESA**

MARISOL MARTINEZ

Tiene «lucecitas» en los ojos, que destacan bajo el maquillaje plateado. Marisol Martínez, leonesa de nacimiento, popularmente conocida por «Simplemente María», y que acaba de adoptar el nombre artístico de María Salerno se marcha a Angola, donde rodará exteriores de dos películas —«María y el miedo» y «Mañana cuando yo muera», junto al prometedor galán Ramiro Oliveros de quien alguien ha dicho que tiene un «aire» a Jean Paul Belmondo.

Esta muchachita que cursó el bachiller en Palencia y estudios de enfermera en Madrid, que gracias al anuncio publicitario de una revista fue maniquí y que es conocida en toda España por la radionovela «Simplemente María», se está dedicando de lleno al Séptimo Arte donde ya ha demostrado sus cualidades de actriz.

—La primera película en la que intervine tuve como compañeros al conjunto musical «Los Bravos». Desempeñé un papel pequeño, pero me sirvió de experiencia. Después fui la protagonista de «Saludos, Jhonny» y «Retorno de los vampiros»». Trabajo mucho, pero es algo que me gusta y la actividad es, prácticamente, la misma que cuando grababa «Simplemente María» y, simultáneamente, hacía fotonovela. Además, recuerdo con cariño esos viajes de promoción por diversas ciudades españolas, donde me ocurrieron anécdotas curiosas y pude comprobar el gran acierto de la Red de Emisoras del Movimiento al transmitir día a día, durante dos años la novela.

María Salerno (Marisol Martínez), 26 años de edad, casi un metro setenta centímetros de estatura y sus 50 kilos de peso tiene el prototipo de la mujer europea. Desenfadada, con el cabello teñido de pelirroja, explica que aún no le han propuesto ningún papel para películas «atrevidas».

—Por supuesto que, de producirse, haré esos papeles. Tengo ocho guiones pendientes para cuando acabe estas películas y es posible que alguno de ellos trate el tema. En «María y el miedo» y en el otro filme predomina la intriga, el «suspense», y he pasado cierto miedo al estudiarme los guiones...

La historia de «María y el miedo» arranca en un «chalet» donde un equipo técnico y artístico están rodando unas escenas de la fotonovela «Simplemente María». Después de un apretado día de trabajo, la protagonista, María, se dirige a su apartamento y por el camino presencia un asesinato. El criminal, al saber que María ha presenciado el delito y que le puede reconocer, la persigue para matarla. Entonces la trama se complica, porque asesina a..., pero es mejor que se termine de rodar la película y se exhiba en las pantallas.

—Al margen de estas actividades cinematográficas, tengo entendido que usted canta, ¿qué hay sobre este tema?

La sonrisa que esboza María Salerno es amplia, como su simpatía.

—Es cierto. Posiblemente Mochi tenga algo para mí. En lo que se refiere a casas discográficas aún no tengo nada concertado. ¿Mi estilo?, dicen que es melódico, similar a Gigliola Cinquetti.

Las revistas de «corazón» han apuntado la posibilidad de que Marisol Martínez (María Salerno) presente la próxima edición del Festival de Benidorm. ¿Es cierto, o se trata de rumores infundados?

—Esas revistas que dice, tienen razón. Algunos contactos se han establecido, pero definitivo no hay nada.

También señalaron esas publicaciones que la presentación del mencionado Festival, decano en nuestro país y donde, entre otros, dieron el salto a la fama Raphael y Eduardo Rodrigo, Julio Iglesias y Emilio José, podría llevarla a cabo Marisol Martínez junto a Pilar Velázquez. En fin, pronto saldremos de dudas, porque la fecha del Festival está cercana...

Las contestaciones de María Salerno se han ido alternando con los «flashes» de mi compañero, quien no

ha parado un solo momento desde que comenzó la entrevista.

Un dato para los curiosos. La protagonista de «Simplemente María» tiene las siguientes medidas: 86-58-86. Realmente mantiene la línea estupendamente, porque hay que señalar que Marisol Martínez tiene un precioso niño de tres años de edad.

Mientras vamos recogiendo, y ya que estamos en el Año Internacional de la Mujer, ¿qué opinión tiene sobre el tema?

—Creo que vamos a conseguir más, pero, a mi juicio, perderemos. Para

mí este Año Internacional de la Mujer no significa nada, aunque lo veo bien...

Al salir a la calle, en la escalera, una jovencita con generoso escote pregunta: «Oye, ¿la distribuidora es aquí?».—(PYRESA).

## RINCON AMENO

### CRUCIGRAMA

NUMERO 268:

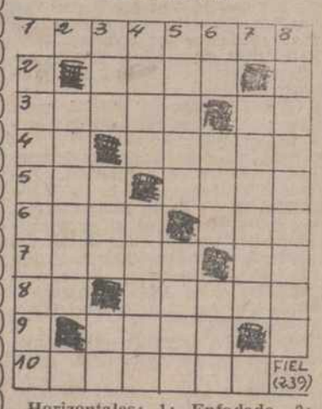

Horizontales: 1: Enfadado. 2: De palabra. 3: Aventajad. Relación entre una circunferencia y su diámetro. 4: Lengua provenzal. Cruel emperador romano. 5: Yunque de platero. Unica en su especie. 6: Marinero turco libre. Dios del Hogar. 7: Cabezas de ganado. Negación. 8: Prefijo negativo. Flancos o costados. 9: Cortina o tela que cubre algo. 10. Suprime.

Verticales: 1: Se consumiera por completo algo. 2: Rematen, terminen. 3: Impar. Sacerdote guerrillero. Examiné. 4: Ciudad argelina. Ciudad de Brasil. 5: Piedra muy dura de aspecto jabonoso (—). Pasé de adentro a fuera. 6: Contracción. Lista de tripulantes de un barco. Tratamiento. 7: Natural de un país europeo. 8: Se diera un parecer sobre algo.

SOLUCION AL NUMERO 267:

Horizontales: 1: Ojeriza. 2: Orar. 3: Nabos. Cu. 4: Al. Sayal. 5: Cal. Seta. 6: Obús. Nor. 7: Razón. Da. 8: Es. Tubos. 9: Yola. 10: Acosara.

Verticales: 1: Anacoreta. 2: Alabas. 3: Job. Luz. Yo. 4: Eros. Sotos. 5: Rasas. Nula. 6: Ir. Yen. Bar. 7: Catodo. 8: Adulárase.

EN LA OFICINA

El opulento hombre de negocios está dictando a su secretaria una carta dirigida a un colega de dudosa reputación.

—¿Cómo debo empezar la carta? —pregunta la secretaria—. ¿Querido amigo?

—¡Ni hablar! ¿A semejante tipo? —sostiene el hombre de negocios.

—¿Pues entonces?

—Entonces empiece con «Querido colega».

M.C.D.2022

# DOS PUNTOS ENTRE BOSTEZOS

PRIMER GOL.—Alba, un delantero centro, que como decíamos hace 15 días, juega "a lo 9", empató el marcador con este tiro a los 30 segundos de haber logrado su gol el Langreo. Era el minuto 35 de la primera parte. Hasta entonces, aburrimiento. Y poco después, más bostezo aún. (Foto LUIS)

## PALENCIA Y LANGREO ABURRIERON EN LA BALASTERA

### Poco público y un mal partido

## ALBA Y GARRE

### AUTORES DE LOS GOLES PALENTINOS

(INFORMACION Y COMENTARIOS, EN LAS PAGINAS 11 y 12)

SEGUNDO GOL.—A los 40 minutos llegó el segundo gol del Palencia, el definitivo, el de la apurada victoria. Centró Meneses y Giráldez, con la rodilla por delante, justo en donde la espalda de Vega que es el que salta, pierde su honesto nombre, Giráldez, estorbado por su compañero Fernando, pierde el balón al tratar de blocarlo. A puerta vacía, como puede verse en el grabado inferior, remató Garre a gol. Protestó el portero asturiano, sin razón, y además del gol se llevó una tarjeta. Regalo sobre regalo. (Fotos LUIS)

# DEPORTES

## 1-3 AL BETIS

# ABSOLUTA SUPERIORIDAD DEL LIDER

### Hubo aún otro gol anulado de SANTILLANA y un probable penalty -al mismo jugador- no sancionado

Sevilla, 23. — Por tres goles a uno ha vencido el Real Madrid al Real Betis en partido disputado esta mañana en el estadio «Benito Villamarín», correspondiente a la Primera División de Liga. Al descanso se llegó con ventaja madridista de un gol a cero.

Tiempo primaveral. Lleno en los graderíos del estadio verdiblanco y terreno en aceptables condiciones.

Real Betis: Esnaola; Bizcocho, Sabaté, Cuiñas; Biosca, López; Benítez, Alabanda, Rogelio, Cardeñosa y Anzarda.

En la segunda parte, Del Pozo sustituyó a Benitez.

Real Madrid: Miguel Angel; Touriño, Camacho, Rubiñán; Del Bosque, Velázquez; Amancio, Breitner, Santillana, Netzer y Aguilar.

A los 38 minutos del segundo tiempo, Morgado sustituyó a Santillana y a los 30, Heredia a Breitner.

Arbitró el colegiado catalán señor Oliva. Mostró tarjeta blanca a Biosca. Anuló un gol al Real Madrid en remate de cabeza de Santillana por discutible fuera de juego.

En el primer tiempo Santillana fue objeto de claro penalty por empujon de Biosca, falta que quedó sin sanción.

A los doce minutos, jugada de Amancio y Netzer y el centro de éste lo remata desde cerca Santillana, marcando el primer tanto.

A los cuatro minutos del segundo tiempo, pase de Amancio a Touriño, centro de éste y Aguilar cambia la trayectoria del balón con la cabeza consiguiendo el segundo. A los 16, Amancio arranca desde el centro del campo y tras diblar a dos contrarios y a Esnaola consigue el tercero. Por último, a los 43 minutos, Anzarda remata desde cerca, a puerta vacía, una jugada y disparo de Bizcocho que, aunque rechazó, no pudo retener el guardameta madridista.

La superioridad del Real Madrid ha sido total en este partido disputado por la mañana con motivo de las procesiones de Semana Santa que se inician a primeras horas de la tarde. Desde la pitada inicial, el conjunto madridista impuso su ritmo y la extraordinaria capacidad de juego de sus tres centrocampistas —Netzer, Breitner y Velázquez— creó cuantas ocasiones quisieron éstos de gol, ya que todo el resto del equipo respondió de forma admirable.

No ha tenido rival el conjunto madridista, pues el Betis no supo jugarle de la única forma que podía hacerlo, con rapidez y genio, tratando de amoldarse al ritmo más lento del juego madridista, por lo que terminó absorbido por éste, roto y teniendo que batirse siempre a la contra y en indudable inferioridad técnica, lo que terminó por desarbolar su juego, sus posibilidades y hasta su entereza.

En la segunda parte, el dominio madridista fue quizás más abrumador, porque el once bético acusó una alarmante falta de fuerza física, produciéndose la mayoría de los goles del Madrid y otro que pudo conseguir si aprieta el acelerador de su juego, ya que a partir del segundo tanto el Madrid bajó en su ritmo y se conformó con la victoria ya lograda y asegurada.

Destacaron por el Real Madrid, con los tres hombres del centro del campo, Amancio, Santillana y Camacho. Por el Real Betis se salvaron del naufragio total Bizcocho, Sabaté y Alabanda.—Alfil.

## Un gran partido por T.V. CON JUEGO Y GOLES

## 4-3 el Español ganó al Athlétic de Bilbao

ESPAÑOL, 4; AT. BILBAO, 3

Barcelona, 23.— Gran partido, con buen juego y muchos y bonitos goles, el que han deparado esta noche Español y Athlétic, resuelto favorablemente para el Español que, en líneas generales, superó a su adversario.

Arbitró bien el señor Santana y los equipos fueron:

Español: Blanch; Ramos, Ochoa, Marfil; Ortiz Aquino, Glaría; Cuesta, Solsona, Amiano, Molinos y José María.

Athlétic: Iribar; Guisasola, Escalza, Villar; Madariaga, Zabalza; Lasa, Amorrortu, Carlos, Rojo II y Rojo I.

A los 71 minutos Dani suplió a Rojo I.

Comenzó presionando el Español, aunque el Athlétic tuvo una buena oportunidad a los 7 minutos al lanzar una falta Rojo I y cabecear a bocajarro Amorrortu, realizando Blanch un paradón. A los doce minutos y medio, lanza una falta José María, recoge el balón Solsona que centra y en la boca de gol Cuesta consigue batir a Iribar. Sigue la presión españolista, pero el Athlétic se muestra peligroso en sus contraataques y a los 16 minutos en centro de Rojo I, Carlos de cabeza consigue el empate a uno. El Español reacciona pronto y a los 18 lanza una falta Cuesta, toca el balón Amiano y Solsona metiéndose por entre los defensas e Iribar envía el balón a las mallas. A los 36 minutos el árbitro enseña tarjeta blanca a Rojo I en una entrada a Ramos. A los 38, en plena presión españolista, hace falta Madariaga a Amiano, cerca del área. La lanza José María con mucho efecto engañando a la barrera y a Iribar que se queda estático y el marcador se coloca 3-1.

En la segunda mitad comienza dominando el Athlétic que durante una larga fase se adueña de la situación, hasta que a los 28 minutos, Carlos tras recoger el balón de un rebote acorta distancias con el segundo gol bilbaíno. A los 31 minutos tarjeta a Zabalza por protestar. A los 39, cuando el Athletic amenaza con el empate, arranca Ortiz Aquino desde

*(Continúa en la página siguiente)*

## QUINIELA GANADORA

### Cuatro variantes

| | | |
|---|---|---|
| 1 | R. Sociedad-Elche | X |
| 2 | Granada-Murcia | 1 |
| 3 | Betis-R. Madrid | 2 |
| 4 | Ceuta-Zaragoza | 1 |
| 5 | Español-At. Bilbao | 1 |
| 6 | Las Palmas-Barcelona | 1 |
| 7 | At. Madrid-Málaga | 1 |
| 8 | Salamanca-Gijón | 1 |
| 9 | Hércules-Valencia | 1 |
| 10 | Sabadell-Tenerife | 1 |
| 11 | Baracaldo-Orense | 1 |
| 12 | Santander-Sevilla | 1 |
| 13 | Leonesa-Cádiz | X |
| 14 | Burgos-Córdoba | X |


## ATENCION

Se hacen nivelaciones y excavaciones; se dispone de tractores con traillas de 2'5 a 6 m3 y máquinas retro-excavadoras.

Estrada, 20. Teléfono, 723749.

PALENCIA

## No hubo goles en ATOCHA

### Aunque dominó la Real Sociedad al Elche

REAL SOCIEDAD, 0; ELCHE, 0

San Sebastián, 23. — En partido de Primera División de Liga disputado esta tarde en Atocha, la Real Sociedad y el Elche empataron a cero.

Arbitró el encuentro el colegiado andaluz señor Sánchez Reos, quien tuvo una aceptable actuación, aunque en las situaciones un tanto dudosas se inclinó por el equipo visitante. Mostró tarjetas blancas a Elcoro y Murillo de la Real Sociedad por entrada dura y reclamar una falta, respectivamente.

Real Sociedad: Artola; Gorriti, Elcoro, Cortabarria; Uranga, Murillo; Amas, Zamora, Corcuera, Satrustegui e Idigoras.

A los 15 minutos del segundo tiempo, Gaztelu sustituyó a Corcuera; y a los 30, Boronat a Idigoras.

Elche: Esteban; Indio, González, Llompart; Carrasco, Montero; Jaime Cano, Gómez Voglino, Félix, Rubén Cano y Félix.

El partido se desenvolvió en un campo pesado aunque en buenas condiciones pese a la lluvia caída en los últimos días sobre San Sebastián.

El partido fue dominado por la Real Sociedad en los 90 minutos de juego, ya que el Elche fue incapaz de contrarrestar el juego local aunque realizó un juego sereno y ordenado.

El guardameta del Elche, Esteban, resultó levemente lesionado en una difícil salida unos minutos antes de finalizar el encuentro por lo que tuvo que serle vendada la cabeza.

En resumen: Partido sin jugadas bonitas que no catalizaron en gol y que ni siquiera se consiguió que el balón se acercarse a ambas porterías. Ante esto, el encuentro resultó bastante aburrido para el público que, al ver la clara inclinación del árbitro por los visitantes, le abroncó repetidas veces.

Por la Real Sociedad destacaron Amas y Zamora, y por el Elche, Llompart y Esteban.—Alfil.


JULIO G. PUENTE LLAMAS

HA TRASLADADO SU CONSULTA A:

Calle BECERRO DE BENGOA, 30, 6.º, Izquierda

LUIS DE PRADO ALVAREZ

MEDICO ESPECIALISTA

PIEL, VENEREO, SIFILIS, SEXUALES

Juan de Castilla, núm. 9, 2.º — Teléfono 712517


M.C.D.2022

# Mal partido en SALAMANCA

## Por 1-0 perdió el Gijón

**SALAMANCA, 1; GIJON, 0**

Salamanca, 23. — Alineaciones:

Salamanca: D'Alessandro; Iglesias, Huerta, Rodri (Enrique); Rezza, Juanjo; Alvarez, Robi, Víctor, Rial y Sánchez Barrios.

Gijón: Abelardo; Fabián Doría, Piñel; Pascual (De Diego), José Manuel; Megido, Fanjul (Valdés), Quini, Garzón y Churruca.

En el minuto 31 de la primera parte, un despeje dentro del área del lateral Doria, en fallo, fue a poder de Rial, quien de tiro potente y cruzado consiguió batir a Abelardo.

Los goles dan el triunfo y el Salamanca tuvo la oportunidad de marcar uno al Gijón en esta confrontación que con lleno casi completo en el estadio Helmántico, en el que se hizo notar la presencia de numerosos aficionados asturianos que apoyaron a sus colores desde las gradas, le ha valido el anotarse los dos puntos en litigio.

Mal encuentro en el que el Sporting y el Salamanca no han hecho nada por satisfacer a los espectadores. Malo, pues ninguno de los dos bandos trató de mejorar el espectáculo que estaban ofreciendo, si el uno tenía sus fallos en el centro del campo, donde por parte salmantina ni Robi ni Juanjo estaban actuando con su tónica habitual, y solamente Rezza en el marcaje a Quini, a quien superó en todo momento, estuvo acertado, por el otro, en el Sporting, los fallos vinieron por parte de sus delanteros, los hombres que más podían haber inquietado los dominios de D'Alessandro, no hicieron nada absolutamente por merecer el honor de los goles.

Un marcaje muy severo de los laterales salmantinos sobre los extremos del Sporting, en cuya batalla fueron dominadores los defensivos, hicieron que ni la peligrosidad de Megido ni la velocidad de Churruça se dejaran notar en este partido con más fallos que aciertos por ambos contendientes.—Alfil.

# Poca calidad y soporífero juego en BALAIDOS

# Con triunfo claro del Celta ante un Zaragoza al que le falló el contrataque

**CELTA, 2; ZARAGOZA, 0**

Vigo, 23. — Triunfo claro del Celta, por dos a cero, el conseguido esta tarde contra el Real Zaragoza, en partido de Liga de Primera División disputado en el estadio de «Balaídos».

Arbitró Lamo Castillo, del colegio castellano, bien.

Celta: Rodri, Villar, Rivas, Navarro, Fernández Amado, Aparicio, Jiménez, Juan, Doblas, Castro y Félix. Al iniciarse la segunda parte Rodilla entra en juego, en lugar de Jiménez; y a los 35 minutos de esta segunda parte, Manolo reemplaza a Félix.

Zaragoza: Irazusta; Rico, Manuel González, Blanco, Duñabeitia, Violeta, Rubial, García-Castany, Diarte, Planas y José González. En el minuto 15 de la segunda parte Leirós entró en lugar de José González, y a los 29 Ovejero sustituyó a Rubial.

Incidencias: Tarde agradable, terreno en magníficas condiciones. «La Voz de Vigo», en los prolegómenos del partido entregó el Trofeo «Al más Popular» del Zaragoza al interior Planas. A lo largo del encuentro el Celta lanzó cinco córners por dos el Zaragoza.

El colegialo mostró tarjeta blanca a Duñabeitia, minuto 35 de juego, por protestar.

Goles: A los 30 minutos de juego, remate de Fernández Amado a puerta y el balón, a la altura del medio del área, da en Violeta. El rebote lo recoge Juan, que tira a puerta y consigue marcar.

A los 28 minutos de la segunda parte, centro de Fernández Amado hacia la derecha. Rodilla se cuela, al llegar al área recibe un empujón y el árbitro aplica, bien, la ley de la ventaja y Castro, que entraba a la carrera, remata a puerta poniendo el 2-0 definitivo en el marcador.

Partido insulso, de muy poca calidad y que por momentos fue soporífero.

El Celta se movió mejor que el Zaragoza, que llegó a Balaídos con la pretensión de conseguir un resultado positivo pero especulando constantemente con su posición en el campo. No obstante ésto, el delantero Diarte, con inquietudes goleadoras, puso en dos ocasiones serio peligro en el portal defendido por Rodri. Desde el primer momento el juego que practicó el Zaragoza demostró que iba a actuar al contraataque, que se fue confirmando con el transcurso de los minutos. El dominio del primer tiempo fue constante del Celta, a excepción de las dos apuntadas ocasiones de Diarte, aunque sin la fuerza y la potencia que venía evidenciando el equipo céltico en anteriores ocasiones. El 1-0 era resultado justo al término de este primer tiempo, pues el conjunto local fue el que hizo mejor las cosas.

En la segunda parte se produce un bache en el juego, ya que ni el Celta ni el Zaragoza tienen preocupaciones ofensivas. Y así pasan veinte minutos, —con todo el juego en el medio campo—, y con leves ataques de unos y otros. A partir del minuto 25 despierta el Celta y vuelve a la ofensiva seria, pasando, a los 25 y 26 minutos, el portal de Irazusta por momentos de serio apremio, ante penetraciones de Doblas, las dos, que salva providencialmente el central Manuel González. Tras el 2-0 céltico a los 28 minutos, los locales juegan un fútbol conservador, estático, limitándose a controlar el balón y a esperar a un Zaragoza tan desilusionado que jamás consigue inquietar a Rodri. Así se llega al final de este partido pobre en cuanto a fútbol y que desde luego no pasará a la historia de los muchos espectáculos buenos que en «Balaídos» brindaron Celta y Zaragoza años atrás.—Alfil.


# Abogado de empresa

para Sociedad Industrial

**SE REQUIERE:**

— Experiencia de trabajo en empresa privada mínima de 2 años.
— Sólida preparación profesional, sobre todo en Derecho Mercantil, Laboral, Fiscal y Administrativo.
— Colegiado o dispuesto a colegiarse.
— Se valorará conocimientos o formación financiera.

**SE OFRECE:**

— Retribución de acuerdo con la preparación del interesado.
— Puesto estable y de responsabilidad.
— Incorporación inmediata.
— Buen futuro profesional.
— Jornada laboral de siete horas (intensiva durante siete meses).

——oOo——

Interesados escriban a las siguientes señas:
**Referencia «Abogado». Apartado, 192. VALLADOLID. Acompañando historial detallado, datos personales y referencias.**

**Se garantiza la máxima reserva para la correspondencia que se reciba**
(Of. 14.807)


## Marcó primero el Murcia

# Triunfo del Granada y amonestación a Puskas

**GRANADA, 2; MURCIA, 1**

Granada, 23. — Por dos goles a uno ha vencido el Granada al Murcia en partido disputado hoy correspondiente a la Primera División. El primer tiempo finalizó con empate a uno.

Granada: Izcoa, Toni, Ederra, Falito, Montero Castillo, Santi, Lorenzo, Grande, Dueñas, Parits y Quiles. En la segunda parte, Castellanos y Lis reemplazaron a Montero Castillo y Quiles.

Murcia: Elting, Laredo, Pazos, Camino, Lema, Herrero, García Soriano, Murciano, Vera Palmes, Echecopar y Cristo. En el descanso Ortega sustituyó a Vera Palmes y más tarde Godoy a Ortega.

Arbitró el colegiado balear señor Rigo, que realizó una excelente labor. Amonestó con tarjeta blanca a los visitantes García Soriano, Cristo, Puskas ,su entrenador, y faltando unos minutos para finalizar el encuentro al portero suplente Nito.

Goles: A los 3 minutos de juego, un contraataque rápido del Murcia origina una internada de Cristo con centro sobre puerta y García Soriano cabecea a las mallas. A los 25 minutos Herrero zancadillea a Dueñas dentro del área y el penalty correspondiente lo transforma grande en el primer gol local. El 2-1 subiría al marcador en el minuto 40 de la segunda parte obra de Dueñas al recoger un rechace del poste a tiro previo de Lorenzo.

El encuentro ha sido de baja calidad, motivado principalmente por el nerviosismo en las filas locales ante el pronto gol murciano y a los fallos de los atacantes granadinos al no conseguir marcar en las primeras ocasiones que tuvieron para hacerlo, originando las protestas del público y voces airadas contra el presidente que abandonó el palco presidencial y vio parte del encuentro junto a un aficionado que le estaba increpando.

El Murcia ha luchado, ha peleado con enorme entusiasmo y al encontrarse prontamente con un gol a su favor le dio moral para seguir defendiendo a capa y espada la mínima victoria. El Granada después de conseguir la igualada se vio atenazado por el juego de su rival no dando pie con bola para aumentar el resultado y ante las protestas de los aficionados por el mal juego, sin dominio ni mando, con una defensa atolondrada y un tanto descompuesta ante la rapidez de los extremos visitantes García Soriano y Cristo, que crearon algunas ocasiones peligrosísimas para el marco de Izcoa.

En la segunda mitad, el juego fue aún peor que en la primera y en ella Ortega y García Soriano malograron dos claras ocasiones de batir al meta visitante y más tarde sería Godoy quien no supo resolver otra ocasión clara.

Sobresalieron del Granada Santi, Dueñas y Toni; en el Murcia ambos extremos, Herrero y sobre todos el meta que libró a su equipo de mayor derrota.—Alfil.

# Merecida victoria del Hércules sobre el Valencia

Alicante, 23. — El Hércules venció al Valencia por dos goles a uno, en partido de rivalidad regional disputado esta tarde en el Estadio Rico Pérez, que se llenó totalmente, registrándose entre los espectadores buen número de seguidores valencianistas.

Arbitró, Orrantia, navarro, muy riguroso y sin satisfacer a nadie. Expulsó a Sol por doble amonestación.

Valencia: Balaguer, Tirápu, Cerveró, Martínez, Sol, Claramunt, González, Barrero, Quino, Ferrer (Sergio) y Jara.

Hércules: Santoro, José Antonio, Giuliano, Quique, Andreu (Betzuen), Rivera, Juanito (Pachón), Baena, Barrios, Juan Carlos y Arieta.

El primer tiempo resultó muy anodino. El juego se desarrolló siempre en la zona ancha, sin que ninguno de los dos equipos arriesgara lo más mínimo. Es comprensible, por esta razón, que el período inicial terminase sin variación en el marcador.

En la continuación, a los doce minutos, el árbitro señaló penalty contra el Hércules por un choque entre Giuliano y González, y la falta fue transformada por Claramunt en el gol de su equipo.

Giuliano, a los 23 minutos de este segundo período, lanzó un gran disparo cruzado al ejecutar un golpe franco y logró el gol del empate. A los 29 minutos llegó el gol del triunfo alicantino, marcado por Barrios, rematando de cabeza en plancha un centro de Juanito.

En la segunda mitad, y tras el gol valencianista, el Hércules se lanzó en tromba al ataque y superó netamente al Valencia, logrando dar la vuelta al marcador para alzarse, al final con una victoria merecida y difícil de pronosticar a medida que transcurrió el partido.—Alfil.

## TENIS

# Mandarino y Carmen Perea, GANADORES DEL III PETIT PRIX JOTSA

## Orantes e Higueras se adjudicaron el Trofeo Targhe Lancia, de Varese

Madrid, 23. — En el Club de Tenis la Moraleja de Madrid, se han jugado las finales individuales del II Torneo Internacional de Invierno, cuarto y último Torneo del III Petit Prix Jotsa, de Tenis.

El brasileño José Edison Mandarino y la española Carmen Perea se han proclamado campeones del Torneo y del Circuito.

Mandarino ganó en la final masculina al búlgaro Luben Guenov, por 4-6, 7-5, 6-4 y 6-1. El partido estuvo muy igualado hasta el cuarto set.

En el primer set Guenov se adelantó con 3-0 y después con 5-3, para ganar por 6-4.

En el segundo set, Mandarino tuvo 3-1, después 40-15 con 5-4. Empató el búlgaro a 5 juegos, terminó el brasileño con 7-5.

En el tercer set, Mandarino llevó ventaja de 4-2, que mantuvo hasta el final.

En el cuarto set, y después del 2-1 a favor del brasileño, Guenov no volvió a ganar un solo juego.

Mandarino ha jugado un excelente partido arriesgando al final de cada set. En los tantos importantes subía a la red con mucha confianza.

Guenov ha jugado muy seguro, pegando muy largo el drive y devolviendo cruzado de revés. Ha sacado casi siempre largo y ha procurado subir a la red durante todo el partido.

Perea ganó la final fémina a la australiana Cyunthia Doerneer, por 7-6 y 6-2.

La jugadora australiana tuvo 5-2 en el primer set, después de subir a la red constantemente para ganar los tantos con excelentes voleas cruzadas. Pero, cuando tuvo que ganar el set, perdió algunas excelentes oportunidades. Falló un «smash», cuando tenía 5-3 y ventaja. Después, en el «tie-brak», tuvo Doerneer 3-0 y 6-3. Aguantó muy bien la campeona de España y ganó finalmente el set.

En el segundo set, Perea se adelantó con 5-0. Perdió después dos juegos y ganó finalmente por 6-2.

Carmen Perea ha terminado el Circuito jugando muy bien, con golpes largos y rápidas subidas a la red.

**CLASIFICACION DEL III PETIT PRIX JOTSA**

**Masculina:**

1. José Edison Mandarino (Brasil), 27 puntos; premio 100.000 ptas.
2. Stephen Warboys (Gran Bretaña), 26 puntos, 75.000 ptas.
3. Luben Guenov (Bulgaria), 22 puntos, 60.000 ptas.
4. David Lloyd (Gran Bretaña), 19 puntos, 50.000 ptas.
5. Javier Soler (España), 15 puntos, 40.000 pesetas.
6. Michel Collins (Gran Bretaña), 12 puntos, 30.000 ptas.
7. Bojidar Pampulov (Bulgaria), 9 puntos, 25.000 ptas.
8. Johnatan Smith (Gran Bretaña), 8 puntos, 20.000 ptas.

**Femenina:**

1. Carmen Perea (España), 31 puntos, 30.000 pesetas.
2. María Victoria Baldovinos (España), 28 puntos, 25.000 ptas.
3. Cyntia Doerneer (Australia), 25 puntos, 20.000 ptas.
4. Michele Tyler (Gran Bretaña), 24 puntos, 15.000 ptas.
5. Kathy Walker (Australia), 12 puntos, 10.000 ptas.

**Dobles masculinos:**

1. Bojidar Pampulov y Tatei Pampulov (Bulgaria), 40.000 ptas.
2. Stephen Warboys y David Lloyd (Gran Bretaña), 20.000 ptas.
3. José Edison Mandarino (Brasil) y Angel Giménez (España), 10.000 pesetas.

**Dobles femeninos:**

1. Cynthia Doerneer y Kathy Walker (Australia), 20.000 ptas.
2. Carmen Perea y Mónica Alvarez Mon (España), 10.000 pesetas.—Alfil.

**ORANTES E HIGUERAS GANARON EL TORNEO DE VARESE**

Varese (Italia), 23. — La formación española compuesta por Manolo Orantes y José Higueras se han adjudicado la segunda edición del Torneo de Tenis «Targhe Lancia», batiendo en la final a la representación italiana por tres victorias a dos.

Habiendo perdido los dos primeros singles de la final del Torneo, disputado con el sistema de «Copa Davis», los españoles debían afrontar los tres últimos encuentros en evidente desventaja, pero una lesión sufrida por el italiano Paolo Bertoluci resultó determinante, toda vez que no sólo tuvo que abandonar el partido que disputaba frente a Higueras, sino que también se vio obligado a renunciar al encuentro de dobles mientras Orantes se encargaba de conquistar frente a Panatta el punto decisivo de la victoria española.

Los resultados de los tres últimos encuentros del trofeo «Targhe Lancia», fueron los siguientes:

Higueras (España), ganó a Bertoluci (Italia), por 6-1, 1-0 y abandono.

Orantes (España), ganó a Panatta (Italia), por 6-2 y 6-1.

Orantes-Higueras (España), ganaron a Bertoluci y Panatta (Italia) por abandono.—Alfil.

**DERROTA DE MUÑOZ EN EL TORNEO DE MONTECARLO**

Montecarlo, 23. — Antonio Muñoz fue vencido esta tarde por el australiano P. Kronk en las eliminatorias de Toreo «Open» de Montecarlo, por el resultado de 6-4, 6-3.

Otros resultados de la primera jornada del Torneo:

Ashe (EE. UU.), vence a Adell (Estados Unidos), por 6-0, 6-0.

Warvick (Australia), a vence a Barthes (Francia), por 6-3, 6-1.

Lloyd (Gran Bretaña), vence a Kary (Austria), por 6-4, 3-6 y 6-2.

Jauffret (Francia), vence a Chanfreau (Francia), por 6-4, 6-2.—Alfil.


# SE VENDEN

# ENTREPLANTAS

EXENTAS

INMEJORABLE SITUACION

Calle Mayor
Calle M. Calleja
Avda. José Antonio
Avda. Manuel Rivera
Plaza de León

RAZON: MAYOBRA Tlfno. 72 23 00


## NATACION

# El C. N. Sabadell domina los Campeonatos Nacionales

Zaragoza, 23. — Los resultados de las pruebas disputadas esta tarde en la Piscina Hélios, correspondientes a los XXVIII Campeonatos de España de Natación de Invierno, han sido los siguientes:

**100 metros espalda femeninos:**

Primera.—Silvia Fontana (C. N. Tarraco), 1-09-9.

Segunda.—Mercedes Palkares (Club Natación Monjutch), 1-10-2.

Tercera.—Juana Ayxendri (C. Natación Tarraco), 1-10-2.

Cuarta.—Herminia Jaqueti (Vallehermoso OJE), 1-11-4.

Quinta.—María Carmen Gusi (Club Natación Barcelona), 1-12-4.

**100 mariposa masculino:**

Primero.—José Bonet (C. N. Barcelona), 57-9, bate el récord absoluto juvenil. El anterior era 58-0 y 58-5 y asimismo bate el récord de los Campeonatos, cuya marca era 58-0.

Segundo.—Ramón Duch (C. N. Tarraco), 59-9.

Tercero.—José María Redondo (Club Natación Teide), 59-9.

Cuarto.—Jorge Cadens (C. N. Lerida), 1-00-7.

Quinto.—Eduardo Arce (C. N. Sabadell), 1-00-9.

**200 mariposa femeninos:**

Primero.—Silvia Fontana (C. N. Tarraco), 2-26-3, bate el récord de España absoluto juvenil e infantil. Anterior 2-28-3 y asimismo bate el récord de los Campeonatos que lo tenía en 2-29-5.

**100 estilos masculinos:**

1. C. N. Sabadell, 4-04-9 (Esteva, 1-01-2; Dorch, 1-11-3; Arce, 59-9 y Comas, 52-5).
2. C. N. Manresa, 4-10-2.
3. C. N. Barceloneta, 4-10-3.
4. C. N. Metropole, 4-13-8.
5. C. N. Barcelona, 4-14-4.

El Cluz Natación Sabadell bate el récord de los Campeonatos, que estaba establecido en 4-06-7, y bate también el de España por Clubs, que estaba en 4-06-7.

**PUNTUACION FINAL DESPUES DE LA JORNADA DE HOY**

**Masculina:**

1. C. N. Sabadell, 313'83 puntos.
2. C. N. Metropole, 250'5.
3. C. N. Barceloneta, 222.
4. C. N. Manresa, 204'5.
5. C. N. Barcelona, 195'5.
6. C. N. Hélios, 186.
7. C. N. Sevilla, 178'5.
8. Gimnasio Moscardó, 164.
9. C. N. Tarraco, 157'5.
10. Club Deportivo Amaya, 139.

**Femenina:**

1. C. N. Barcelona, 440 puntos.
2. C. N. Sabadell, 337'5.
3. C. N. Montjuich, 302'5.
4. C. N. Manresa, 300.
5. U. D. Las Palmas, 262.
6. C. N. Metropole, 238'5.
7. C. N. Tarraco, 219'33.
8. C. N. Palma, 198'5.
9. C. N. Igualada, 177'5.
10. Fasa Renault, 115'33.—Alfil.


# RADIOVISION

EL SECRETO DE LA BUENA MUSICA

INSTALACIONES ESTEREO HIFI, con BAFLES adaptables para reproducción de discos dispuestos a funcionar en su hogar.

CONSULTENOS:

**Menéndez Pelayo, 4 - Tlfno. 72-53-39**


## En el Vicente Calderón

# Al partido «le sobró» el segundo tiempo

## Afortunado debut del ex-rayista Aguilar en el ATLETICO DE MADRID

**AT. MADRID, 2; MALAGA, 1**

Madrid, 23. — Por dos goles a uno venció el Atlético de Madrid al Málaga, en partido de fútbol jugado hoy, correspondiente a la vigésimoquinta jornada de la Primera División. El primer tiempo concluyó con dos a cero.

Floja entrada en el Vicente Calderón. Sol espléndido hasta el comienzo del encuentro, en que se encapotó el cielo, aun cuando la temperatura siguió suave. Terreno en buenas condiciones. Partido de guante blanco, en el que no intervinieron los masajistas.

Arbitro:

Poco o nada tuvo que arbitrar el partido. Lo hizo aceptablemente el colegiado catalán, Crespo Aurre.

Alineaciones:

Atlético de Madrid: Reina; Melo, Marcelino, Adelardo; Heredia, Eusebio; Aguilar, Salcedo, Gárate, Irureta y Ayala.

En la segunda parte, Bermejo salió en el puesto de Salcedo y a los 18 minutos de la misma, Leal reemplazó a Heredia.

Málaga: Deusto; Irles, Monreal, Benítez; Macías, Vilanova; Oro-co Miguell, Castronovo, Bustillo y Requejo.

A los 18 minutos de la segunda mitad, Galindo reemplazó a Bustillo y once minutos más tarde Montero salió en el puesto de Irles.

Goles:

1-0. 9 minutos. Balón largo al debutante Aguilar, que pasa por alto al centro, donde Gárate, de cabeza y por bajo, remata hasta el interior de las mallas, no sin antes Deusto hacerse un lío con el balón entre las manos.

2-0. 18 minutos. Combinación rápida entre Gárate y Aguilar, con cambio de puestos entre ambos, que finaliza el extremo empujando por el centro el balón hasta la red.

2-1. 79 minutos. Castronovo recibe un balón largo y aguanta la entrada del defensa que le marca, para rematar desde lejos y rebasar por alto al meta Reina, que se hallaba muy adelantado.

El primer tiempo fue lo único pasable del encuentro, y en estos 45 minutos pudo apreciarse la clara superioridad del At. de Madrid sobre el rival andaluz de turno. A los 15 minutos, hubo jugada de gol del Atlético, pero el árbitro, bien situado la anuló por estimar falta en la acción del jugador que remató. A cinco minutos del descanso, Gárate falló de forma garrafal cuando se encontraba solo ante el internacional Deusto, por adelantar demasiado el balón, lo que permitió al meta hacerse con él. En definitiva, los dos goles marcados por el equipo rojiblanco fueron justo premio a la superioridad demostrada y por el afán que puso en las jugadas en este primer tiempo.

La continuación fue ya otro cantar. El At. de Madrid, al parecer, se contagió de los defectos observados anteriormente en el Málaga y uno y otro equipo dieron una espléndida exhibición de lo que no hay que hacer durante un encuentro. Los fallos se sucedieron en ambas partes y el partido llegó a resultar tan soporífero para los espectadores que, en algunos momentos, se escucharon las tradicionales palmas de tango. Los cambios efectuados en el conjunto local no sólo no mejoraron el juego del mismo, sino que le empeoraron, por lo que escuchó en ocasiones leves pitos de sus incondicionales. Sólo se registraron en este tiempo tres jugadas de mérito: la del gol malagueista, otra del bando blanquiazul, en la que Orozco falló, y la tercera, por parte del At. de Madrid, en la que Monreal salvó el tanto al despejar de cabeza bajo los palos el balón que ya entraba.

Siete corners lanzó el Málaga, tres de ellos en la primera mitad, mientras que el Atlético botó cinco, tres de ellos en los primeros 45 minutos.

Lo más positivo del partido fue el afortunado debut del extremo extravista, Aguilar, que, aunque falló algunos balones fáciles, demostró que puede convertirse en el jugador que necesitaba el Atlético en el puesto de exterior derecha. Contribuyó al primer gol y fue autor del segundo.—Alfil.


**ALFONSO GONZALEZ RUIZ**

**CLINICA DENTAL — RAYOS X**

**Ha trasladado su consulta a calle Don Sancho, 11, primero, letra D.**
**Consulta de 11 a 1. Tarde, previa petición de hora**
**Teléfono 72-11-30 PALENCIA**


# Otra derrota del Barcelona

## Perdió en Las Palmas y defraudó por su juego

Las Palmas de Gran Canaria, 22.—Las Palmas ha vencido por 1-0 al Barcelona, en encuentro disputado esta noche en el estadio Insular, correspondiente al Campeonato Nacional de Liga. El estadio canario, pese a celebrarse jornada económica registró un lleno absoluto.

El encuentro lo dirigió el colegiado gallego señor Orellana, que a última hora sustituyó al mallorquín Balaguer, que ya había llegado a Las Palmas, al ser sancionado éste por el Comité de Competición. Actuación regular de Orellana, con falta de autoridad con Cruyff, que se pasó todo el partido protestando y persiguiendo al árbitro. A los 20 minutos de la primera parte mostró tarjeta blanca a Costas, por desplazar un balón. Félix fue amonestado a los 55 minutos por entrada dura a Cruyff. A los 39 de la segunda parte Juan Carlos recibió tarjeta blanca por una clara patada a Germán.

A los 16 minutos de la segunda mitad, expulsó al barcelonista Marihno y al canario José Luis. El barcelonista agredió a Castellanos y José Luis agredió seguidamente a Marihno, dándole una patada. Castellanos, debido a la agresión de Marihno, estuvo varios minutos atendido por los médicos del club canario.

Alineaciones:

Las Palmas: Carnevali; Martín, Hernández, Roque; Castellanos, Félix; León, Wolff, Fernández, Germán y José Luis.

En el minuto 28 de la segunda mitad, Melián entró por Roque, lesionado, y cuatro minutos después, Felipe sustituyó a León.

Barcelona: Sadurní; Rifé, Gallego, De la Cruz; Costas, Marinho; Rexach, Juan Carlos, Cruyff, Asensi y Heredia.

A los 22 minutos de la continuidad, Clarés entró por Costas.

El único gol del encuentro se marcó en el minuto 26. Avanzó Martín por el centro, penetrando en el área barcelonista, rechazó la pelota Sadurní, saliendo muy alejada. La defensa del Barcelona intentó hacer el fuera de juego, pero León, arrancando casi desde el centro del campo, desbordó a la defensa barcelonista, centró, y Martín, ante la desesperada salida de Sadurní, cabeceó a la red.

El equipo catalán mostró una imagen muy floja. Sobre todo en la primera parte, el equipo azulgrana apenas inquietó el marco de Carnevali. Sólo cabe citar un tiro de Cruyff a los 11 minutos, que detuvo Carnevali.—Alfil.

# Un gran partido por T.V. con JUEGO Y GOLES

(Viene de la página anterior)

atrás, pierde el balón pero lo recupera, se interna y de tremendo disparo bate una vez más a Iribar, pese a que éste consigue rozar el balón. Y a los 43 minutos, centro largo desde otrás sobre el área españolista, sale a despejar Blanch pero se le anticipa Dani que de cabeza establece el 4-3 definitivo.

El español realizó un gran encuentro, con fútbol rápido, profundo y a primer toque y fases en que se hizo aplaudir calurosamente. Sus mejores hombres fueron Ramos, Ortiz Aquino, Cuesta, Solsona, Amiano y José María. El Athlétic luchó también mucho y bien, siendo un difícil rival que en ningún momento se dio fueron Madariaga, Carlos y los hermanos Rojo.—Alfil.

M.C.D.2022

En "La Balastera"

| Palencia | Largreo |
|---|---|
| 2 | 1 |

# Se adelantaron los astures en el marcador

## Y despertó el Palencia, tras el gol, para igualar y sacar ventaja, en el primer tiempo

## En el segundo, se cayó en un sesteo e inoperancia total que aprovechó el contrario para dominar

### Marcaron los tantos Lozano, (minuto 35), Alba (35,5) y Garre (40)

NO FUE GOL.—Es la segunda parte. El balón lanzado por Alba parece rebasar a Giráldez, en el suelo, pero el meta asturiano se salvó de esta ocasión de peligro, que hubiera serenado el ánimo palentino. (Foto LUIS)

## Con poca historia, se devolvió la pelota del 2-1

**Sumó el Palencia su 16 victoria de Liga ante el Langreo. Devolvió al equipo asturiano la pelota del 2-1 de la primera vuelta. Y todos contentos. Los que no quedaron muy satisfechos fueron los aficionados, que asistieron a otro encuentro un tanto desangelado (especialmente en la segunda parte, en la que el Palencia sesteó mucho y naufragó más), que a punto estuvo de finalizar en empate, si Marcos, en dos intervenciones afortunadas, no hubiese rechazado el balón que se iba para adentro.**

**No hizo el Palencia un buen encuentro. En el primer tiempo, de mejor juego, no acertó en el tiro, que lo hizo en escasas ocasiones (Giráldez apenas intervino); y, en el segundo, se durmió bastante, mostrándose conservador hasta la desesperación de una mínima ventaja, que a punto estuvo, repetimos, de licuarse como la nieve al sol.**

**En cada parte dominó un equipo. Pero sin "salsa" uno y otro en la vanguardia. Los palentinos actuaron como adormilados en buena parte del primer tiempo, y casi toda del segundo. Hubo de venir el gol inaugural del contrario, para despertarles. Entonces, experimentaron una reacción, que trajo, como consecuencia inmediata, el tanto del empate, medio minuto después del primero, y, cuando esta mitad se consumía, el segundo. Sólo en momentos aislados, todos después de disminuir la ventaja del contrario, el Palencia jugó algo. Llegaba con facilidad hasta el área visitante, cuya defensa, segura y muy elástica, para sacar de cualquier forma balones peligrosamente metidos, hubo de emplearse a fondo para neutralizar compromisos.**

**Pero en la continuación, con un conformismo inexplicable, el Palencia bajó mucho. Y fue de sesteo en sesteo y de fallo en fallo, para dárselo todo como comido y bebido al Langreo que, más por la inoperancia local, que por los méritos propios, llevó la iniciativa y hasta dominó en muchas ocasiones. Gracias a que sus artilleros tampoco se mostraron acertados, y el empate, que se vio venir en varias ocasiones, no se produjo, para que todo quedase sólo en emoción.**

**Debemos decir que, en esta segunda mitad, fallaron por la vanguardia dos hombres: Garre, que, tras marcar su gol, se mantuvo en una actitud sumamente pasiva desesperante. Y Gento que, demasiado estático también, no tenía hoy su tarde, y apenas se sacó de la manga una de sus endiabladas jugadas de otras veces. Así, el desasistido Alba, aunque incordiaba mucho en la punta del decaído ataque local, poco podía hacer, bien cubierto por dos hombres. Al igual que Rupérez (uno de los más luchadores), que se retranqueaba, para ligar juego con la media, sin poder luego aprovechar sus buenos pases a los extremos, porque éstos parecían estar esta tarde de vacaciones. Vega, aunque asimismo trabajaba, lo hacía retrasado (todo el equipo local prácticamente actuó así, con estas excesivas reservas, en el segundo tiempo), y apenas podía, en los aislados contragolpes, llegar a tiempo de ensayar alguno de sus potentes cañonazos.**

**La media local, trabajaba, pero con poca claridad de ideas, más pendiente de defender ventajas que de aumentarlas, en esta segunda mitad. Y la defensa morada (que, a fuerza de blandir está dando ya excesivas facilidades al contrario), se mostraba incierta y agarrotada, en más de una ocasión, dejando bastantes huecos, especialmente por el centro, para que el azacaneado Marcos tuviera que jugarse el todo por el todo, ante las veloces internadas azulgranas, cuyos jugadores (demostrando en este segundo tiempo más fondo y ganas que los locales), jugaron a la cucaña del gol con más voluntad que suerte, para bien del Palencia.**

**En fin, un partido de poca historia. Dos equipos que fueron fuertes, y que, ahora, no lo parecen tanto. Un tiempo adjudicado a los méritos respectivos de uno y otro, Y más oportunismo de los palentinos ante el marco; que les permitió, aunque no dieron primero, dar dos veces, para que se devolviera a los langreanos la pelota de su idéntica victoria en "Ganzábal". Podía pedirse más. Pero, ¿no sería pecar de exigentes? Que victorias y buen juego, va siendo ya "rara avis". Por lo que los aficionados, aun no celebrando brillantemente, parecieron decir aquello de que "menos da un piedra", y miraron con buenos ojos esta 16 victoria local. Que ante un experto Langreo, con un felino Giráldez en la puerta, y en una Balastera que sigue siendo estupendo "podium", si no de colosalismos futboleros, sí de imbatibilidades moradas, tampoco está mal.—F. B. C.**

**AMBIENTE**

Tarde soleada. Con ligero viento del norte. No mucha concurrencia. El Langreo, que viste camisola azulgrana, pantalón azul y medias azulrojas, saluda en el centro, entre aplausos.

Los palentinos son recibidos con aplausos y algún pito, por lo de Pontevedra.

En los ánimos, hay esperanzas de vencer. Pero no se tienen todas consigo, que el Palencia no parece andar con mucha potencia, y el Langreo..., es uno de los fuertes.

Al final, se vería que, más que entre fuertes, el juego fue entre "ligeros", con mejor puntería del lado local, que se tradujo en el 2-1 correspondiente.

Escoge campo el Langreo, en la portería del río.

**PRIMER TIEMPO**

Ante la formación del Palencia, con un 4-3-3 abierto, responden los asturianos con un 4-4-2, dejando sólo en punta a su delantero centro Rubén y extremo derecha Nicolás. Aunque éstos tienen mucha movilidad, permite tal formación a los palentinos a adelantar líneas, actuando Alonso adelantado, así como los interiores Rupérez y Vega, que enlazan bien con Núñez, para dominar el centro del campo y achuchar a los visitantes en su medio terreno.

El balón corretea mucho ante el área asturiana, cuyos defensas cubren muy de cerca, y sacan balones rápidamente, evitando peligros innecesarios a Giráldez, que apenas interviene. Sólo en un disparo de Gento, en el minuto 16, que bloca sin apuros el buen meta asturiano.

La presión local se acentúa, pero se ensaya poco el chut, y, cuando se hace, desviadamente. Hay tiros de Rupérez y de Núñez, fuera. Y los defensas astures siguen anticipándoce y sacando sin apenas estorbos, muchos balones.

Cuando las líneas locales estaban más adelantadas y el dominio morado era más acusado, vino el gol forastero. Era el minuto 35, fue un contraataque rápido por la izquierda, que pilló adelantado a Alonso, centrando Mortera, para que Lozano, que se había dado una gran carrera desde la media, donde actuaba, clavase el balón de fuerte chut.

Fue un gol que cayó como un latigazo, para que el juego morado se encrespase y buscase rápidamente el marco contrario, consiguiéndose, medio minuto después, empatar, por medio de Alba, que corría y se desmarcaba mucho, perseguido por su marcador Taíto, y Fidalgo (hombre libre), también vigilándole.

Tras este gol palentino, el juego local ganó calidad y profundidad. Vinieron unos bonitos avances, con pases rápidos, sin retener la pelota y buena ligazón de juego, pero bastante horizontal pues no se culminaba con el disparo pronto, perdiéndose preciosos segundos, en beneficio de la rápida defensa astur, que se revolvía en un palmo de terreno, y achicaba balones.

Claro que eran tantos los avances locales, y tanto la penetración, que, impepinablemente, hubo de venir el segundo gol, en el minuto 40, con un balón bombeado desde atrás por Meneses, que no acertó a despejar bien de puños Giráldez, cayendo la pelota casi en vertical, para que Garre, que había seguido la jugada, metiese la puntera y colase el esférico fuera del alcance del desplazado Giráldez. Protestó éste, pretextando que se le había empujado al saltar (cuando lo hizo junto a otro compañero), y el árbitro le amonestó.

Sin más variaciones ni jugadas de relieve, finalizó el primer tiempo.

**SEGUNDO TIEMPO**

En la continuación, fueron los asturianos los que tomaron las riendas. El medio del campo pasaba a ser suyo, merced a la buena labor de dos hombres: Lozano y Mortera, que basculaban rápidamente entre la línea medular y la delantera, atacando ahora el Langreo con cuatro hombres, que ponían rapidez y peligro, especialmente por el lado de Nicolás, un extremo que cabeceaba bien y se mostraba rápido, y por el centro, donde Rubén, pese a la vigilancia de Zugazaga, y el dúo Mortera-Lozano, al que debía atender Alonso, se metían una y otra vez, buscando el gol.

Los palentinos, ante aquel desmelenamiento azulgrana, retranquearon; y empezaron a perder serenidad y precisión en su juego. Como, además, en los contrataques, ni Garre ni Gento hacían nada, la punta de lanza de aquéllos se rompía, pese a los esfuerzos de Alba y de Rupérez, que eran los que más bregaban, con Vega también retrasado y poco acertado en sus disparos desde atrás.

Se entró así en un angustioso forcejeo, con cesión de terreno por parte local, y bastante embarullamiento en la zaga morada, que no se entendía y no acertaba a cortar las penetraciones forasteras, ni los remates, por lo que el portal de Marcos olía a chamusquina.

Como en el minuto 17, cuando ya el Langreo había sustituido a su segundo hombre, el joven Nicolás (que estaba actuando bien), por Medina. Pasó éste a ocupar el puesto de extremo izquierda y Mortera el derecho, y el peligro azulgrana creció, quizá, repetimos, porque la zaga morada se mostraba bastante pasiva y premiosa en sus despejes, dando ocasión a que Medina se internase, tirara y Marcos tuviera que rechazar apuradamente haciéndose daño, el balón; y que, en otro lío ante su puerta, tuviera que alargar la pierna para rechazar "in extremis" con la punta del pie, un balón que, impulsado por Lozano, se colaba.

La emoción del público era grande. Se veía venir el empate, pues los jugadores locales parecían adormilados, y no se acertaba a reaccionar.

Con este forcejeo y leve réplica morada en los últimos minutos, en dos cortes seguidos de Meneses y servicio adelantado, que no aprovecharon los de adelante (Gento había de tirar fuera un balón bien servido por Vega), finalizó el encuentro, con un suspiro de los aficionados, y tras haber lanzado el Palencia tres córners por dos su oponente, lo que refleja también el equilibrio de dominio habido.

OTRO DESPEJE.—Acosado por Alba, Giráldez desvía de puño un balón, mientras Taíto cubre la salida del portero asturiano. (Foto LUIS)

**JUGADAS, GOLES E INCIDENCIAS**

**Primer tiempo:**

Minuto 2: Vega dribla a dos contrarios y, con Gento en buena posición, no le pasa, chutando aquél fuera.

16: Avance de Alonso, con pase a

(Continúa en la página 12)

# Pasillos y vestuarios

## ORRESTI: "Palencia, Ferrol y Ensidesa, igualados para el puesto que promociona"

## VAQUERO: "Sólo hubo 15 ó 20 minutos de juego"

DESPEJE.—Con fuerza mete el puño el portero asturiano, mientras Fidalgo cierra el paso a Núñez, a la expectativa, Alba, el delantero centro, todo voluntad, de los morados que suele "estar allí". (Foto LUIS)

*—¿Una impresión del partido?*

*—Para nosotros no tenía más interés que el de ir preparando y perfilando el equipo de la temporada próxima, una vez que, como consecuencia de un profundo bache", hemos quedado ya por completo "descolgados". Tratamos de ir descubriendo nuevos valores. Hoy, por ejemplo, ha debutado el extremo derecha, que es un chaval todavía.*

*—¿Y ha respondido el encuentro a sus proyectos?*

*—En parte sí; ahora bien, nosotros intentábamos ganar, pero no ha podido ser porque los dos goles del Palencia han sido dos verdaderos "regalitos" nuestros.*

*—¿Diferencia de los equipos de esta tarde con los que se enfrentaron en la primera vuelta en "Ganzábal"?*

*—Del Langreo ya le he dicho que ha perdido todas sus posibilidades. Al Palencia también lo he visto peor que entonces. Se nota mucho la marcha de Quini y de Nozal. Estuve en Aguilar cuando el "Torneo de la Galleta" y estos dos jugadores palentinos, junto con un extremo del Burgos, me parecieron lo más saliente de aquella estupenda competición.*

*—¿En resumen?*

*—Que será campeón el Coruña y que el segundo puesto tendrán que ventilarlo el Ensidesa, Ferrol y Palencia.*

*—¿También el Palencia?*

*—Sí, a mí me parece que sí. ¡Ya quisiéramos nosotros tener las posibilidades de ustedes!*

*—Pues muchas gracias, amigo.*

(Continúa en la página 12)

**«EL ENTRENADOR NO HA VENIDO»**

*Con ese mismo aire cansado e indolente evidenciado durante el encuentro, los jugadores se van retirando a los vestuarios. ¿Habrá sido "esto" un encuentro de competición o quizás un mero entrenamiento?...*

*De la duda nos saca Giráldez, que entra protestando y anatematizando al árbitro. Sí, el partido era "de verdad".*

*Cuando llamo a la puerta de la caseta ocupada por los asturianos, se oye la inconfundible voz del que fuera entrenador palentino, Manolín, comentando:*

*—¡Mira que perder un partido que teníamos ganado!*

*Llamo a la puerta. Aparece un directivo asturiano:*

*—¿El "míster", por favor?*

*—No ha venido...*

*—Pero, bueno, ¿quién entrena al Langreo?*

*—Soler, ¿por qué?*

*—Como hemos visto a Manolín dirigiendo el partido desde la valla...*

*—No, Manolín no es aún nuestro entrenador; lo será a la temporada próxima. Hoy ha querido acompañarnos para ir conociendo al equipo de cara al próximo año.*

*—Y de paso se ha "entrenado" un poco en sus funciones de "míster". Bien, ¿su nombre, por favor?*

*—José Manuel Menéndez Orresti, directivo y delegado del equipo esta tarde.*

NO FUE SU TARDE.—Llega corriendo a por ese balón el "capi" morado. Pero Gento no tuvo su tarde —como tantos más en el equipo— y el portero asturiano se adelanta a la acción del extremo palentino. (Foto LUIS)

MUEBLES MAHER
GRANDIOSA AMPLIACION Y EXPOSICION
50 DORMITORIOS MONTADOS, COMO LE GUSTARIA VER EN SU PROPIA CASA
SENSACIONALES BENEFICIOS Y GRANDES FACILIDADES DE PAGO
Muebles MAHER... defiende su economía
REPUBLICA ARGENTINA, 24

M.C.D.2022

# RESULTADOS Y CLASIFICACIONES

## PRIMERA DIVISION

**Resultados:**

| | |
|---|---|
| Real Sociedad-Elche | 0-0 |
| Granada-Murcia | 2-1 |
| Betis-Real Madrid | 1-3 |
| Celta-Zaragoza | 2-0 |
| Español-Athlétic Bilbao | 4-3 |
| Las Palmas-Barcelona | 1-0 |
| At. Madrid-Málaga | 2-1 |
| Salamanca-Gijón | 1-0 |
| Hércules-Valencia | 2-1 |

### CLASIFICACION

| | J. | G. | E. | P. | F. | C. | Pn. |
|---|---|---|---|---|---|---|---|
| 1.—Real Madrid | 25 | 16 | 8 | 1 | 53 | 24 | 40+14 |
| 2.—Zaragoza | 25 | 11 | 7 | 7 | 40 | 31 | 29+ 3 |
| 3.—Real Sociedad | 25 | 9 | 9 | 7 | 28 | 25 | 27+ 1 |
| 4.—Español | 25 | 11 | 5 | 9 | 27 | 30 | 27+ 1 |
| 5.—Salamanca | 25 | 8 | 10 | 7 | 26 | 22 | 26+ 2 |
| 6.—Barcelona | 25 | 10 | 5 | 10 | 41 | 31 | 25+ 1 |
| 7.—Valencia | 25 | 9 | 7 | 9 | 33 | 28 | 25+ 1 |
| 8.—Betis | 25 | 10 | 5 | 10 | 24 | 26 | 25— 1 |
| 9.—Granada | 25 | 8 | 9 | 8 | 26 | 32 | 25— 1 |
| 10.—At. Madrid | 25 | 7 | 10 | 8 | 30 | 25 | 24 |
| 11.—Celta | 25 | 8 | 8 | 9 | 26 | 29 | 24— 2 |
| 12.—Elche | 25 | 9 | 6 | 10 | 25 | 33 | 24— 2 |
| 13.—Las Palmas | 25 | 8 | 7 | 10 | 33 | 32 | 23— 1 |
| 14.—Gijón | 25 | 7 | 9 | 9 | 27 | 29 | 23— 1 |
| 15.—Hércules | 25 | 6 | 11 | 8 | 25 | 28 | 23— 1 |
| 16.—Ath. Bilbao | 25 | 8 | 7 | 10 | 27 | 32 | 23— 1 |
| 17.—Málaga | 25 | 8 | 4 | 13 | 21 | 32 | 20— 4 |
| 18.—Murcia | 25 | 4 | 9 | 12 | 23 | 46 | 17— 9 |

**PARTIDOS PARA EL PROXIMO DOMINGO**

Murcia-Elche (0-3)
Real Madrid-Granada (3-3)
Zaragoza-Betis (0-1)
Athlétic Bilbao-Celta (0-1)
Barcelona-Español (2-5)
Málaga-Las Palmas (0-1)
Gijón-Atlético Madrid (2-2)
Valencia-Salamanca (1-0)
Hércules-Real Sociedad (2-2)

Los resultados entre paréntesis corresponden a la primera vuelta.

TALLERES
Radiovisión
SERVICIO TECNICO ● TODAS LAS MARCAS
HERMANOS LOPEZ FRANCOS, 8 - Teléfono 71-32-30

## SEGUNDA DIVISION

**Resultados:**

| | |
|---|---|
| Rayo Vallecano-Valladolid | 0-0 |
| Sabadell-Tenerife | 4-1 |
| Castellón-Mallorca | 4-0 |
| Oviedo-Huelva | 3-1 |
| Tarragona-Alavés | 2-1 |
| San Andrés-Barcelona At. | 2-0 |
| Baracaldo-Orense | 2-0 |
| Santander-Sevilla | 3-1 |
| Leonesa-Cádiz | 0-0 |
| Burgos-Córdoba | 1-1 |

### CLASIFICACION

| | J. | G. | E. | P. | F. | C. | Pn. |
|---|---|---|---|---|---|---|---|
| 1.—Santander | 28 | 17 | 7 | 4 | 40 | 24 | 41+13 |
| 2.—Sevilla | 28 | 17 | 5 | 6 | 46 | 20 | 39+11 |
| 3.—Oviedo | 28 | 13 | 13 | 2 | 37 | 21 | 39+11 |
| 4.—Córdoba | 28 | 15 | 5 | 8 | 44 | 23 | 35+ 7 |
| 5.—Cádiz | 28 | 14 | 6 | 8 | 42 | 29 | 34+ 6 |
| 6.—San Andrés | 28 | 9 | 13 | 6 | 23 | 18 | 31+ 1 |
| 7.—Burgos | 28 | 11 | 7 | 10 | 39 | 37 | 29+ 1 |
| 8.—Rayo Vallecano | 28 | 13 | 3 | 12 | 32 | 34 | 29— 1 |
| 9.—Barcelona At. | 28 | 9 | 10 | 9 | 31 | 41 | 28+ 2 |
| 10.—Castellón | 28 | 10 | 7 | 11 | 30 | 29 | 27— 1 |
| 11.—Tarragona | 28 | 8 | 10 | 10 | 22 | 24 | 26— 4 |
| 12.—Tenerife | 28 | 10 | 5 | 13 | 34 | 44 | 25— 3 |
| 13.—Baracaldo | 28 | 9 | 7 | 12 | 21 | 29 | 25— 3 |
| 14.—Valladolid | 28 | 8 | 8 | 12 | 33 | 31 | 24— 4 |
| 15.—Huelva | 28 | 7 | 9 | 12 | 24 | 31 | 23— 5 |
| 16.—Mallorca | 28 | 8 | 7 | 13 | 30 | 45 | 23— 5 |
| 17.—Alavés | 28 | 7 | 7 | 14 | 25 | 33 | 21— 5 |
| 18.—Orense | 28 | 5 | 11 | 12 | 17 | 29 | 21— 5 |
| 19.—Sabadell | 28 | 6 | 8 | 14 | 41 | 50 | 20— 8 |
| 20.—Leonesa | 28 | 5 | 10 | 13 | 21 | 40 | 20— 8 |

**PARTIDOS PARA EL PROXIMO DOMINGO**

Tenerife-Valladolid (1-2)
Mallorca-Sabadell (1-1)
Huelva-Castellón (1-0)
Alavés-Oviedo (0-1)
Barcelona-At.-Tarragona (0-2)
Orense-San Andrés (1-1)
Sevilla-Baracaldo (0-1)
Cádiz-Santander (1-3)
Córdoba-Cultural Leonesa (2-2)
Burgos-Rayo Vallecano (1-2)

Los resultados entre paréntesis corresponden a la primera vuelta.

TALLERES
Radiovisión
ELECTRICIDAD DEL AUTOMOVIL
HERMANOS LOPEZ FRANCOS, 8 - Teléfono 71-32-30

## TERCERA DIVISION

### GRUPO PRIMERO

**Resultados:**

| | |
|---|---|
| Guernica-Ensidesa | 1-0 |
| Lugo-Astillero | 3-0 |
| Turón-Torrelavega | 1-0 |
| Gijón-Sestao | 1-2 |
| Lemos-Caudal | 0-0 |
| Ferrol-Coruña | 0-0 |
| Bilbao Athlétic-Gran Peña | 4-1 |
| Basconia-At. Universitario | 2-1 |
| Guecho-Pontevedra | 1-1 |
| PALENCIA-Langreo | 2-1 |

### CLASIFICACION

| | J. | G. | E. | P. | F. | C. | Pn. |
|---|---|---|---|---|---|---|---|
| 1.—Coruña | 28 | 18 | 7 | 3 | 50 | 19 | 43+17 |
| 2.—Ensidesa | 28 | 15 | 8 | 5 | 47 | 23 | 38+10 |
| 3.—PALENCIA | 28 | 16 | 6 | 6 | 42 | 30 | 38+10 |
| 4.—Ferrol | 28 | 14 | 9 | 5 | 36 | 20 | 37+ 7 |
| 5.—Sestao | 28 | 14 | 6 | 8 | 41 | 34 | 34+ 6 |
| 6.—Lugo | 28 | 11 | 11 | 6 | 37 | 30 | 33+ 5 |
| 7.—Langreo | 28 | 11 | 10 | 7 | 35 | 27 | 32+ 4 |
| 8.—Pontevedra | 28 | 10 | 10 | 8 | 31 | 27 | 30+ 2 |
| 9.—Bilbao Athlétic | 28 | 9 | 10 | 9 | 43 | 39 | 28 |
| 10.—Basconia | 28 | 8 | 12 | 8 | 42 | 44 | 28 |
| 11.—G. Torrelavega | 28 | 11 | 5 | 12 | 36 | 36 | 27— 1 |
| 12.—Guernica | 28 | 10 | 6 | 12 | 27 | 35 | 26— 4 |
| 13.—Gijón | 28 | 8 | 10 | 10 | 30 | 30 | 26— 2 |
| 14.—Turón | 28 | 9 | 7 | 12 | 27 | 28 | 25— 3 |
| 15.—Lemos | 28 | 9 | 7 | 12 | 23 | 33 | 25— 5 |
| 16.—Guecho | 28 | 7 | 10 | 11 | 22 | 34 | 24— 4 |
| 17.—Gran Peña | 28 | 7 | 7 | 14 | 25 | 32 | 21— 5 |
| 18.—At. Universitario | 28 | 5 | 9 | 14 | 24 | 35 | 19— 9 |
| 19.—Caudal | 28 | 4 | 9 | 15 | 20 | 37 | 17— 9 |
| 20.—Astillero | 28 | 3 | 3 | 22 | 23 | 67 | 9—19 |

**PARTIDOS PARA EL PROXIMO DOMINGO**

Astillero-Ensidesa (1-3)
Gimnástica Torrelavega-Lugo (1-1)
Sestao-Turón (1-1)
Caudal-Gijón (1-2)
Coruña-Lemos (1-0)
Gran Peña-Ferrol (0-3)
At. Universitario Bilbao Athlétic (1-3)
Pontevedra-Basconia (3-2)
Langreo-Guecho (0-0)
PALENCIA-Guernica (2-1)

Los resultados entre paréntesis corresponden a la primera vuelta.

# GRADAS Y TRIBUNA

# Bostezo con dos equipos "en horas bajas"

## Sólo 9 minutos.-Un "funeral de tercera".-Ni con autocares del equipo contrario.-De "no poder a no poder".-El partido visto desde el aburrimiento.-Los entrenadores de "doble sueldo".-¡Ah, el "defensa-escoba"!-"Caserillo".-Un espía en la tribuna.-La jornada fue favorable.-Y el domingo... es Pascua

Todavía estoy bostezando, porque la verdad es que nueve minutos de futbol son muy pocos minutos. Los hizo el Palencia en las postrimerías del primer tiempo. Pero, hasta entonces y, ¡después de entonces!...

—::—

Palencia y Langreo me parecieron dos equipos en «horas bajas», y, como la afición padecemos de anemia desde «el día del Coruña», y no hacen, los «que tienen que jugar», nada por vitaminarnos... resulta que La Balastera parece un funeral de tercera: con pocos y en silencio.

—::—

Bien, pues al salir aún vi un par de hinchas con boina y bufandas moradas, lo que no deja de ser raro y reconfortante.

—::—

Era Domingo de Ramos, fresquito pero no frío, con sol fuerte y aunque también había venido ya, de vacaciones, ese pariente forastero con ganas de ver a «su Palencia», ¡qué difícil que en las taquillas se hayan sacado los veinte mil duros!

Con tres partidos en marzo en La Balastera y no va a llegarse, ni mucho menos, a cubrir la nómina del mes. ¡Ah! Pero, no importa, queremos ir a Segunda.

—::—

Apuntemos algo positivo. Positivo para las taquillas, porque si no... Llegaron con el Langreo tres autocares de seguidores. Aunque sea reconocer que éstos sí que parecen tener más moral que el Alcoyano, gracias, forasteros.

—::—

Hay partidos de poder a poder. Este que sufrimos en la tarde del Domingo de Ramos, fue de no poder a no poder.

—::—

En el primer tiempo dominó ampliamente el Palencia. Pero su juego fue lento, lentísimo y abúlico, además, por parte de bastantes jugadores morados. El dominio era facilitado por la táctica del Langreo, con su «líbero», Fidalgo, colocado seis o siete metros, en estática posición, detrás de la línea defensiva, sin salir nunca y dando posibilidad a los delanteros palentinos para buscar lugares de remate. Lo malo —lo peor— es que los vanguardistas palentinos no supieron aprovechar la ocasión. Alba luchaba, sin suerte, demasiado solo, adelante. Rupérez se perdía en «florituras colegiales» y se dejaba el balón atrás, casi siempre. Garre, ¡ay Garre!, fue el ejemplo de lo que es no estar en el campo, y como Gento, metido siempre por el centro o muy retrasado, no tenía su tarde, el bostezo era el bostezo, pese a que Vega venía haciendo un buen primer tiempo y, por atrás, sin muchas dificultades ni agobios cumplían Meneses y Zugazaga, brillaba Alonso y, una vez más, sentaba cátedra Panchulo.

—::—

Así, aburridos, llegamos al minuto 35, en el que una brillante y afortunada, para ellos, jugada del Langreo, cambió el signo del partido.

Nico, veterano jugador, cedió un «balón de oro» a Mendoza, éste se internó por el lateral izquierdo y su centro fue rematado, imparablemente a la red por Lozano. Era el gol de los asturianos, y Manolín, que estaba junto a la valla de «entrenador disfrazado» dando voces a «sus» jugadores, se quedó callado. El silencio le duró apenas medio minuto porque Vega centró y Alba empataba.

OPORTUNIDAD.—Quizás la más clara oportunidad, y en fuera de juego no señalado, fue la que tuvo Rupérez, pero el "11" morado, que tiró así, estrelló su balón contra el meta Giráldez, a media salida. (Foto LUIS)

Cinco minutos después, era ya el 40, centro de Meneses, saltan Giráldez y Vega, no acierta o no puede retener el balón el portero asturiano y Garre, a placer, remata a puerta vacía.

La verdad es que estos nueve minutos finales del primer tiempo tuvieron clase, hubo velocidad, genio, y claro... hubo goles.

Pero qué pocos son nueve minutos.

—::—

Y al descanso. Descanso para los espectadores, claro, que éramos los cansados, de esa primera media hora y que no podíamos, todavía, imaginar lo que nos esperaba en los 45 minutos de la segunda parte.

—::—

Por cierto, ¿cuándo va, de una vez, la Federación a defender a los clubs de los «entrenadores cesantes»? Porque se da el caso, muy frecuentemente, aunque se le disfrace de «asesores técnicos», de que —y la economía de los equipos suele ser desastrosa— haya que pagar «todo» durante «toda» la temporada a dos entrenadores y que alguno de éstos, cobre además dos veces. Sin señalar, claro, la observación es «en general». O en tribuna, como quieran ustedes, pero observación, al fin.

—::—

A otra cosa. El míster langreano, Soler, «desde la lejanía», o Manolín el exorensano «desde la próxima temporada», o quien sea, parece que acertó. Se adelantó a Fidalgo, que ya no fue el «escoba», sólo «escoba», sino un auténtico «líbero», y se cambió a Nico por Ricardo. Entonces el Langreo pasó —en la segunda parte— a dominar, al mostrar mucha más fuerza que el Palencia y bastante más voluntad. Se cambió también al cuarto de hora a Nicolás por Medina y el equipo asturiano mostró así mayor penetración. Lo peor es que, pese a su entusiasmo y al conformismo somnoliento de los palentinos, tampoco supieron ser ni brillantes, ni eficaces, y sus ataques se diluían en el área local como azucarillo en vaso de agua. El aburrimiento fue absoluto. El bostezo, general y como el fútbol es «espectáculo», pues, va a resultar que tuvieron razón los que no fueron y que por eso somos tan pocos. Por eso y porque yo creo que desde que algunos fueron a ver al Coruña se gastaron todos los ahorros, y como ahora, además, ha subido el azúcar...

¿Se acuerdan ustedes cuando Manolín era entrenador del Palencia y, erre que erre, prescindía del «defensa escoba»? Lo que son las cosas. ¡Vivir para aprender!

—::—

El mejor, decía al final un espectador, mientras aplaudía al señor Valencia Morato, extremeño y repetidor en La Balastera, ha sido el colegiado.

—El mejor del Palencia.

—No tanto, hombre. Aunque «caserillo» sí que ha estado.

—Pues, qué bien.

—::—

Habrá espías. Uno al menos, estaba cerca de mí.

—¿De la CIA?

—No, hombre. Este era un directivo del Real Valladolid. Tomaba notas y se marchó antes de finalizar.

—¿A quién espiaba?

—El dijo que venía a ver a un jugador langreano que no lo habían alineado, pero al despedirse hizo un comentario sobre otro jugador... y que era morado.

—Ataca bien —apuntó— pero defiende mal.

Y juega de defensa, claro.

—::—

A la atardecida, la jornada arregló un poco la situación. Había perdido el Ensidesa y dejó un punto el Ferrol ante el Coruña, con lo que el Palencia recupera el tercer puesto, empatado a puntos con los siderúrgicos asturianos. ¡Quién sabe! A lo mejor ya el Palencia no nos parece tan «equipos de horas bajas», y hasta es posible que dentro de siete días, por eso de ser Pascua, otra vez en La Balastera, seamos capaces de jugar y de ganarle bien al Guernica, que es equipo «en recuperación».

Y hasta de «hacer una gran entrada», con entusiasmos y todo de la hinchada, para animar al equipo. Ver para creer, pero...

—::—

En fin, hasta dentro de siete días. De momento, y pese a los espías, ningún traspaso en perspectiva, aunque, como no juguemos al cupón pro ciegos...

Y A Y E

# En "La Balastera", Palencia, 2; Langreo, 1

(Viene de la página 11)

Rupérez, que, cerca del córner, centra en bandeja, no alcanzando el remate Alba, y saliendo el balón despejado por un defensa hasta Gento, que tira forzado, blocando Giráldez.

17: Fuerte chut de Núñez desde lejos, desviado.

21: Falta de Panchulo, que saca Rubén en corto a Mendoza, éste centra sobre puerta y cabecea formidablemente Nicolás, saliendo el balón lamiendo el poste. Gran peligro.

35: **GOL DEL LANGREO.** — Se adelantan los asturianos en el marcador, cuando, en un avance vertiginoso de Mortera, éste envía un centro pasado, y Lozano, que venía desde atrás, sin apenas estorbo, tira sin parar, batiendo a Marcos.

35,5: **GOL DEL PALENCIA.**—Apenas ha transcurrido medio minuto cuando Vega recibe un balón, lo pasa al centro y Alba, sin parar, dispara fuerte y cruzado, fuera del alcance de Giráldez.

39: Alonso mete el balón estupendamente por el centro a Rupérez, que está fuera de juego. No lo aprecia el árbitro, los defensas asturianos se han parado, y Rupérez aprovecha, para internarse, forzar la salida desesperada de Giráldez y chutar fuerte, pero muy al centro, por lo que el balón se estrella en el cuerpo de Giráldez, malográndose el gol que se cantaba.

40: **SEGUNDO GOL PALENTINO**.—Meneses bombea un balón, salta a despejarlo de puños Giráldez, en piña con otro hombre de su equipo. El balón sale despejado defectuosamente por el guardameta y cae casi en vertical, metiendo la puntera Garre, que cuela el balón casi a puerta vacía, pues Giráldez estaba desplazado en su salida. Protesta el portero al árbitro, estimando que le habían hecho una falta al saltar, y el árbitro enseña tarjeta blanca a Giráldez.

**Segundo tiempo:**

Minuto 0: Ricardo sustituye a Nico.

1: Marcos, acosado por Rubn, despeja por alto un balón peligroso.

7: Tiro raso de Núñez, desde lejos, que Giráldez para sin apuros echándose al suelo.

11: Jugada bonita dentro del área asturiana, con tiro de Alba, que Giráldez, en felina estirada, desvía a córner con la punta de los dedos, cuando el gol se cantaba.

14: Medina sustituye a Nicolás.

17: Marcos hace una salida forzada, rechazando un balón envenenado, lanzado por Mortera, saliendo dolido del esfuerzo el portero palentino.

24: Gento pierde un buen balón servido por Vega.

28: Córner langreano. Melée en el área local, con mucho nerviosismo y desacierto entre los defensas, lo que hace que el balón rebotado, vaya a Lozano, que tira raso, entre varios jugadores, y Marcos, más intuyendo que viendo la pelota, estira la pierna y logra desviar el balón en el último instante, cuando se colaba.

30: Larga jugada de Meneses-Gento-Meneses, con centro a la banda derecha, recogida de Alonso y centro, que empalma magníficamente Rupérez, saliendo el balón ligeramente desviado.

40: Sigue la insistencia azulgrana por marcar, y Meneses ha de cortar un balón comprometido, al que iba a rematar Rubén, despejando largo, sin ser aprovechado.

41: Otro cruce de Meneses, a una internada de Medina, con despeje largo, que Garre tampoco aprovecha, muy estático adelante.

43: Leve reacción local, con rápido contraataque, cediendo Panchulo muy bien un balón a Vega, avanzar éste y pasar en profundidad, por el centro, a Gento, y tirar éste, algo forzado, fuera.

**ALINEACIONES Y ARBITRO**

PALENCIA.—Marcos, Alonso, Zugazaga, Meneses; Núñez, Panchulo; Gento, Vega, Alba, Garre y Rupérez.

LANGREO. — Giráldez; Fernando, Lozano, Taito; José Ramón, Fidalgo; Nicolás (Medina), Mendoza, Rubén, Nico (Ricardo) y Mortera.

Arbitró el Sr. Valencia, del Colegio Extremeño (el que arbitrara el Coruña-Palencia, de tan mal recuerdo, por su deficiente arbitraje entonces, para el Palencia). En esta segunda ocasión, estuvo bien. Siguió el juego de cerca, pitó lo que había que pitar y se mostró acertado en su labor, siendo felicitado por los jugadores y aplaudido por el público al terminar el encuentro.

Félix BUISAN CITORES

# PASILLOS Y VESTUARIOS

(Viene de la página 11)

### «FUE UN RODILLAZO TREMENDO»

*A Marcos, como cada tarde de actuación en La Balastera, le curan erosiones en muslos y rodillas. Recordando aquellos instantes que estuvo tendido en el suelo y aquella apurada intervención a renglón seguido, le pregunto:*

*—¿Qué pasó, Marcos?*

*—Recibí un tremendo rodillazo.*

*—¿Muy doloroso?*

*—No, pero me cortó la respiración. Me recuperé pronto, aunque en aquella jugada a continuación del rodillazo tuve que intervenir muy comprometido.*

*—¿Mucho trabajo hoy?*

*—Prácticamente, nada. En el gol, fue un disparo imparable. Creo que ha sido éste uno de los partidos en los que he tenido menos trabajo.*

### «SI, MAL PARTIDO»

*Vaquero ha seguido hasta la ducha a los jugadores, para comentar con ellos "en caliente" las jugadas. Al verme, acude inmediatamente a la habitual entrevista.*

*—¡Vaya partido, Vaquero!...*

*—Sí, mal partido, pero sobre todo en la segunda parte.*

*—Y la primera...*

*—Entonces hubo 15 ó 20 minutos de buen juego y los tres goles.*

*—Y para de contar. ¿Qué pasaba?*

*—Se jallaba en el centro del campo, no se servía bien la pelota, no se hacía un juego fácil y fluído. Se notaba la falta de recuperación de Rupérez.*

*—En la segunda parte no se ha tirado ni una sola vez a puerta. ¿Se renunciando a aumentar la cuenta a cambio de no descuidar la ventaja del marcador?*

*—En absoluto, porque esa táctica es muy peligrosa. Me he pasado la tarde gritando desde el banquillo, para que se profundizara más y con mayor rapidez. Los jugadores me decían ahora que era imposible controlar la pelota, dada la dureza e irregularidades del terreno.*

*—¿Qué hubiera pasado, si el Langreo no se adelanta en el marcador?*

*—Nunca se sabe, pero hay que reconocer que ese gol nos espoleó. Sí, los goles de esta tarde fueron sicológicos.*

*—Hoy no hubo sustituciones, aunque algún jugador la "pedía" a gritos por su inoperancia y pasividad. ¿Por qué no hubo cambios?*

*—Amigo Barrera, si te molestas en "mirar" la plantilla tendrás la respuesta. Pero, en fin, digamos que no era aconsejable ningún cambio.*

*—Mal partido, Vaquero. Dado semejante "espectáculo", ¿cómo convencer a los aficionados para que acudan a La Balastera?*

*—Sí, lo reconozco. Si encima de faltar voluntad de asistencia se ven partidos así, efectivamente, acabamos estando en familia.*

*—¿En resumen?*

*—Digamos que lo mejor, los dos puntos. Esperamos que algunos de los jugadores vayan recuperándose y puedan rendir lo que todos deseamos y esperamos para lo que falta aún de competición. Y, desde luego, soy el primer disgustado por la "exhibición" de esta tarde.*

### «POR AHORA, FUERZA»

*Tercer encuentro de Alba en La Balastera y también su tercer gol.*

*—Hace poco me decías, Alba, que aún no estabas satisfecho de tu rendimiento...*

*—Un poco más contento sí estoy ya. Me voy encontrando más a gusto. Cuando salgo, ando un tanto desorientado, hasta que me centro. Creo que jugando adquiere confianza y podré rendir más.*

*—¿Como cuánto?*

*—Por ahora, sólo pongo fuerza e ilusión en mis intervenciones; espero poner también más clase y acierto.*

*—Tu gol fue muy importante.*

*—Todos los son y, desde luego, gusta marcarlos, pero mucho más cuando sirven para encarrilar un partido y levantar el ánimo.*

*—¿En resumen?*

*—Seguiré haciendo de mi parte cuanto pueda por triunfar; agradezco a los aficionados sus ánimos... y sus censuras, porque también hay algunos que se meten conmigo nada más que toco el balón. Yo trataré de no defraudar a ninguno.*

Pedro-Miguel BARREDA

PRIMERA MARCA NACIONAL DE JABONES Y DETERGENTES PRECISA PARA LA PROVINCIA DE PALENCIA

VENDEDOR

OFRECEMOS:
— Sueldo fijo y comisiones.
— Dietas.
— Kilometraje.
— Incentivos sobre ventas.

EXIGIMOS:
— Carnet de conducir de 2.ª clase.
— Dedicación total a la Empresa.
— Preferible con vehículo propio.

Los interesados dirigirse por escrito a:

Señor BUSTO
Santa Casilda, 5-5.º. BURGOS

Moda Lancel Colección '75
Lancel
EL PAPEL DECORADO
DISTRIBUIDOR OFICIAL:
Palencia y provincia
Decoraciones Calderón
Avda. Simón Nieto, 37 - Tlfno. 713767

M.C.D.2022

# BALNEARIO Y AGUA DE SOLARES, S. A.

## A los médicos de España

Balneario y Agua de Solares, S. A., responde ante los médicos españoles de la calidad de su agua, que es y ha sido siempre digna de su confianza.

Para demostrarlo, ofrecemos a quien lo desee el envío de fotocopia de los análisis que dieron origen en 1973 a la sanción ministerial recientemente impuesta a esta empresa, contra la que se ha interpuesto recurso.

En tales análisis, las pruebas de colimetría, estreptometría y clostridiometría dan resultado negativo, quedando así patente la calidad bacteriológicamente sana del Agua de Solares.

Las comprobaciones de la composición química de nuestra agua efectuadas en dichos análisis, coinciden fielmente con la que figura en la etiqueta, realizada por el Instituto Geológico y Minero de España, en 31 de octubre de 1972.

Aspiramos a que los médicos españoles, a quienes tanto debe el nombre y la imagen de Solares, tengan un perfecto conocimiento de los hechos. No quisiéramos perder injustificadamente nuestro papel de auxiliares en su noble labor: el mantenimiento de la salud pública.

## A nuestros amigos

Gracias por su adhesión y confianza, tan puestas a prueba en estos momentos.

Gracias por sus constantes cartas y llamadas de aliento y de apoyo.

Gracias por seguir consumiendo y defendiendo el agua que bebieron siempre.

## A los que dejaron de serlo

Con el sincero deseo de recuperar su amistad, les decimos:

Que en nuestro siglo y medio de actividad jamás fuimos multados.

Que el Agua de Solares sigue siendo como siempre: perfectamente sana y segura.

Que embotellamos únicamente en nuestro manantial de Fuencaliente de Solares (Santander).

Que el caudal de ese manantial es de 31,1 litros segundo (equivalente a más de 2.600.000 l./día), según consta en informe del Centro de Estudios Hidrológicos, del Ministerio de Obras Públicas, de fecha 1 de diciembre de 1970. Nuestro caudal anual es varias veces superior al consumo total de agua mineral en España.

Que la planta embotelladora en Solares, nunca ha dejado de trabajar normalmente, sin impedimento ni veto administrativo alguno.

Que nuestros controles de calidad y procedimientos ultramodernos de embotellado son tan perfectos como los mejores del mundo.

Que numeramos todas las etiquetas para responder de la eficacia de nuestros quince controles.

Que respondemos de la veracidad de cuanto antecede con nuestra seriedad y solvencia tradicionales.

Que seguimos mereciendo confianza. ¿No es bastante prueba su propia y dilatada experiencia de consumidores?

SOLARES

Cea Bermúdez, 6
MADRID-3

M.C.D.2022

## CICLISMO

# GALDOS, vencedor de la SUBIDA A ARRATE

### Ganó, inesperada pero claramente, en línea y contra reloj

Eibar (Guipúzcoa), 23. — El corredor del equipo Kas, Francisco Galdós ha resultado vencedor absoluto de la 35 edición de la Subida a Arrate, al haber vencido en los dos sectores consiguientemente de haber registrado el menor tiempo tras el cómputo de las pruebas en línea y contra reloj.

A la mañana, a las doce horas se dio la salida a los 22 corredores participante. Competían siete corredores por equipo, pertenecientes al Monteverde, Kas y Super-Ser, al que hay que añadir al portugués Gonzalo Ruiz Torres, que corre por el Coelima.

Francisco Galdós resultó vencedor en la prueba de línea y llegó con una ventaja de 12 segundos sobre su inmediato seguidor Luis Ocaña. La prueba comenzó a fuerte tren y comandaba el pelotón el joven Nazábal, del Kas, seguido por hombres del Super-Ser. En los dos o tres primeros kilómetros, ya empezaban a rezagarse los primeros hombres y se fueron quedando atrás los Gandarias, Gonzalo Ruiz Torres, Abilleira y algunos más. La cabeza del grupo seguía atacando de firme y el grupo cada vez más compacto. Luis Ocaña que se encontraba fuerte, no dejaba que le sorprendiesen. En el último alto, ya llegando a Arrate, a kilómetro y medio de la cima quedaban en cabeza Galdós, Ocaña y Lasa, a continuación Aja, Pedro Torres, Lazcano, Nazábal y Andiano. Atacó Lasa en el alto de Yxua y le respondió Ocaña. Galdós volvió a atacar y se destacó, llegando de vencedor en solitario a la meta. Detrás Ocaña, que ha sido lesbordado por el corredor vitoriano y a punto ha estado de ser vencido por el guipuzcoano Lasa.

*CLASIFICACION DEL PRIMER SECTOR*

1 Francisco Goldós, Kas, 20'17".
2 Luis Ocaña, Super-Ser, 20-29.
3 M. M. Lasa, Kas, 20-32.
4 Santiago Lazcano, 20-50.
5 Pedro Torres, Super-Ser, 20-52.

*EL SEGUNDO SECTOR, CONTRA RELOJ*

El segundo sector se disputó a las cinco de la tarde contra el reloj y salieron en orden inverso a la clasificación obtenida por la mañana, con una diferencia de dos minutos, registrándose la siguiente clasificación:

1 Francisco Galdós, 20-31.
2 Santiago Lazcano, 21-09.
3 Luis Ocaña, 21-12.
4 Ventura Díaz, 21-37.
5 Agustín Tamames, 21-37.

Hecho el cómputo el vencedor absoluto de la prueba fue Francisco Galdós, contra todo pronóstico, ya que se esperaba una clara victoria de Ocaña en la contra reloj.

## Perletto gana el Giro de Reggio Calabria

Reggio Calabria, (Italia), 23.—El italiano Giuseppe Perletto, ha ganado, en un accidentado "sprint", la trigesimosexta edición del "Giro Ciclista de Reggio Calabria", de 246'100 kilómetros.

Cuatro corredores se presentaron en la meta de Reggio Calabria, organizándose un apretado "sprint" ante la línea de llegada. Giuseppe Perletto se impuso por media rueda a uno de los grandes favoritos, Francesco Moser, así como a Tino Conti y Polidori.

Tino Conti, en el momento de pisar la meta, se estrelló contra una motocicleta, que había quedado bloqueada por los aficionados, quedando conmocionado y con numerosas contusiones.—Alfil.

## Un deporte que no prospera

# PALES, el mejor jugador de tenis de mesa

### «Volveré a ser campeón de España»
### «Estoy en camino de volver a serlo»
### «Pero nuestro deporte no puede progresar si no se le cuida mejor»

*Por Antonio Molinos*

Ha vuelto a conquistar el título de campeón Jorge Pales, demostrando que es el mejor jugador actual de la Liga Española de Tenis de Mesa. Y a pesar de que es superior a los demás, el deporte de la pequeña paleta, estando en la clasificación del Grupo B de la Liga Continental, no es bueno.

Hablamos con Jorge Palés cuando en Zaragoza perdió su título de campeón de España. Al finalizar nos dijo, esto hace un año aproximadamente.

—He perdido el título de campeón de España. Pero... ¡volveré a ser campeón español.

*"NO PROGRESA PORQUE NO SE CUIDA"*

—Tengo 38 años. Soy un veterano. Mi club el "7 a 9", realiza una gran labor en favor del tenis de mesa, como se puede comprobar con las figuras jóvenes que salen del mismo: los Feliú y toda esa pléyade de jóvenes. Pero no se puede exigir que nuestro deporte progrese. No puede progresar, porque no se cuida.

Sigue Manuel Sierra como director técnico es censurado por los jugadores del popular deporte que cuando traspasa las fronteras da sensación de su gran desnivel.

—Sí. El director técnico, no tiene un trato deportivo en la mayor parte de las situaciones. Sobre todo cuando moralmente hay que apoyar a estos jóvenes. Puedo decirle muchos casos.

Alrededor nuestro hay quienes le piden: ¡Cuéntale lo de Alcoy!".

—Después de haber jugado mi individual contra Grecia y haberlo ganado. Sierra, el director técnico dispuso que jugaran los jóvenes los partidos que faltaban, teniendo la mala suerte de perderlos. Estos jóvenes, chavales estupendos estaban desconsolados, destrozados moralmente. Y pudimos todos presenciar cómo nuestro director técnico se iba a su coche con otras personas ajenas a la expedición deportiva, sin decirnos una frase que nos sirviera de ánimo. Mejor dicho: no nos dirigió la palabra. Estos detalles los acusan los jóvenes que precisan el apiomo conveniente.

PALES

Las palabras del grupo son fuertes para el director técnico. Se quejan de él. Y Jorge Palés responde a una pregunta.

—Sí, es conveniente su sustitución, para bien de nuestro deporte.

*UN BRILLANTE HISTORIAL*

Jorge Palés lleva muchos años jugando. Es un dominador del tenis de mesa. Lo prueba día a día. No ha dejado de hacerlo.

—Empecé hace veintiséis años. En 1953 ya conseguí el primer título nacional. El tenis de mesa ha evolucionado mucho desde que yo empecé. Se han desarrollado los efectos y sobre todo se imprime una mayor velocidad a la bola, lo que obliga a tener mejores reflejos, mantener una gran forma física.

Ocho títulos de España, catorce de Cataluña, donde están los mejores del país, casi siempre, medalla de plata a sus méritos deportivos... ¡Un gran historial!

—Sicológicamente y técnicamente no están bien tratados. Y mal entrenados por supuesto.

—¿Considera el tenis de mesa como auténtico deporte?

—Sin lugar a dudas. Es un gran ejercicio físico. Tiene precisión de un gran entrenamiento. Es completísimo. Por otra parte,, es un deporte que establece fácilmente relaciones internacionales y entre naciones. Ha permitido, como todos han comentado, "derrumbar" la "Gran Muralla China", estableciendo relaciones diplomáticas entre dos países que estaban muy alejados.

—¿Qué naciones son las más aventajadas?

—Los orientales fueron los países dominadores de éste deporte durante muchos años China y Japón ostentaban la primacía. Sin embargo, en los Campeonatos del Mundo dieron a otros países destacados puestos y Suecia, Bélgica, Alemania, Rusia y otros países han dado un gran avance, demostrando así su progreso.

*" NO LLEGAREMOS A PROGRESAR COMO NO CAMBIEN LAS COSAS"*

España ha estado ausente en los últimos Mundiales de Manila. Fue tan sóolo el presidente de la Federación Española y el director técnico señor Sierra.

Corta representación para asimilar los progresos que se puedan experimentar en un deporte que, realmente merece ser cuidado, puesto que en España hay muchos aficionados.

Jorge Palés, el gran jugador insiste en sus manifestaciones. En las quejas de tantos y tantos jugadores españoles.

—Si no se hace pronto la renovación total, lo que se dice a fondo, el tenis de mesa seguirá por el mismo camino. O acaso peor.

*"EUROPA PRESS"*


# SORDOS

No se sientan apartados de la sociedad y de la familia, por un defecto auditivo que podemos corregir muy fácilmente con la nueva colección de **audífonos PHILIPS** recién importada

UN ESPECIALISTA DIPLOMADO EN ADAPTACIONES DE PROTESIS AUDITIVAS hace toda clase de demostraciones y pruebas acústicas audiología todos los días en

**OPTICA RAMOS** Plaza Mayor y frente al Seguro de Enfermedad


## Liga Nacional de Boxeo Aficionado

# Palencia, 3; Guadalajará, 1 (con otro combate nulo), en la velada del sábado, en el cine Castilla

Continuó desarrollándose el pasado sábado la Liga Nacional de Boxeo Aficionado, con la velada montada por la Federación Palentina, en el Cine Castilla, a las once de la noche, con poco público.

Se enfrentaron en esta ocasión púgiles de los equipos de Palencia y Guadalajara. El resultado final fue de 3-1 y un nulo, a favor de los palentinos.

Se celebraron cuatro combates de competición y uno de exhibición. Arbitró los primeros, excelentemente el señor Benito Lozano, del Colegio salmantino; y el de exhibición, igualmente bien, por el colegiado palentino señor García.

Asistió a la velada el delegado provincial de Educación Física y Deportes, don José María García Alonso.

El orden del programa fue el siguiente:

Primer combate (pesos gallos): Camacho (Guadalajara), contra Arenas II (Palencia). Fue una pelea muy disputada, con mejor técnica por parte del visitante, contrarrestada por el entusiasmo del palentino, que aguantó bien la iniciativa de aquel y replicó constantemente. Al final fue declarado vencedor Camacho por puntos.

Segundo combate (pesos plumas). Montes (Guadalajara) contra Villanueva (Palencia). Los tres asaltos transcurrieron entre un boxeo duro, pero embarrullado, con constantes «clings». El árbitro amonestó una vez a Montes, por entrar con la cabeza baja. Villanueva colocó precisos golpes, y fue declarado vencedor por puntos, justamente.

Tercer combate (superwelter). Fue de exhibición, entre los púgiles palentinos Carmelo y Heras. Llevó la iniciativa Carmelo, con entusiasta réplica de Heras, que, en el tercer asalto, al encajar un fuerte golpe, escuchó la cuenta de recuperación de pie. Fue decretado ganador Carmelo, por puntos.

Cuarto combate (pesos ligeros), entre Elías (Guadalajara) y Flores (Palencia). Fue un bonito combate por parte de Flores, acreditado ya como excelente boxeador, que une a su limpieza en el ring, su magnífica esgrima y combatividad. Llevó plenamente la iniciativa, no pudiendo Elías hacer apenas otra cosa que retroceder hacia las cuerdas y defenderse con una cerrada guardia, que apenas evitó la entrada de precisos golpes arriba y abajo de su más técnico rival. En dos ocasiones (primero y tercer asalto), Elías escuchó los ocho segundos de recuperación. Fue declarado brillante vencedor por puntos Flores, entre grandes aplausos de la concurrencia.

Quinto combate (superligeros): entre Montuto (Guadalapara) y Arenas I (Palencia). Ambos púgiles demostraron fuerza y acometividad, en los tres asaltos. Montufo exhibió mejor técnica punteando bien con la izquierda, para cruzar con la derecha. Pero Arenas, todo empuje, no rehuyó el intercambio de golpes, y, aunque algo embarullado en sus ataques, con exceso de golpes por fuera, que les restan eficacia, supo colocar algunos directos, que acusó su contrario, quien, en el segundo asalto, escuchó una cuenta de recuperación que el púgil, de pie, la protestó levemente, pues su tambaleo lo achacó más a un traspiés que a un golpe del contrario, aunque éste (se vio bien) llegó nítido a su rostro.

La pelea, por otra parte, transcurrió muy nivelada, entre ardoroso intercambio de golpes, y el árbitro la declaró nula.

Sexto combate (pesos semipesados). El púgil palentino Nico saltó al ring, pero no compareció su contrincante, por lo que el árbitro señor Benito, tras hacer sonar la campana del comienzo, finalizó el combate, no celebrado, declarando vencedor a Nico, por incomparecencia de su rival.

Al final del segundo combate, un representante del equipo visitante, hizo unas observaciones destempladas a la mesa. No tenía razón, pues el toque de campana en la duración de cada asalto, fue realizado reglamentariamente, cada tres minutos, a partir de la indicación arbitral de comienzo de cada asalto. De ahí que la reclamación de tal representante, además de incorrecta, fue equivocada. Y, por ambas razones, bien merecerá (suponemos así lo habrá hecho constar el mágnífico árbitro actuante señor Benito Lozano) la sanción correspondiente por el Comité de Competición. Para representar a alguien hay que saber hacerlo, en todos los sentidos.—F. B. C.


Recuerde:
PROXIMA APERTURA
"COMERCIAL MADRID"


## BOXEO

# Miguel Velázquez venció a los puntos al italiano Laffranchi

### Gustó el púgil tinerfeño a sus paisanos

Santa Cruz de Tenerife, 23. — Con asistencia de unos 5.000 espectadores se celebró anoche en la plaza de toros de esta capital, una velada de boxeo, que tenía el aliciente de la reaparición ante su público del púgil tinerfeño Miguel Velázquez.

Se inició la velada con la pelea de los pesos superligeros entre el tinerfeño Jesús Rodríguez, actual campeón de España, y el bilbaíno Horacio Ruiz. Venció el primero por k. o en el quinto asalto. Ruiz ya había caído en tres ocasiones.

En los pesos plumas, el tinerfeño Ramón Marichal, campeón de España, se impuso a los puntos al campeón de Cataluña Bossi González. El fallo fue muy protestado por el público.

En el combate estelar de la noche, en pesos superligeros, Miguel Velázquez se impuso a los puntos al italiano Laffranchi. Fue una pelea muy combativa que duró los ocho asaltos y en la que Velázquez demostró hallarse en magníficas condiciones. Su oponente, que vino dispuesto a llevarse la pelea por la vía rápida, no desilusionó, y ambos fueron muy aplaudidos por el público.

## Balonmano: Copa Latina en Argentina

# 26 - 17 España vence a Canadá

Mendoza (Argentina), 24. — España ganó anoche a Canadá por 26 tantos a 17 en el partido inaugural de la Copa Latina de Balonmano que se disputó en el Estadio Municipal de Maipú, ante unos mil quinientos espectadores.

El equipo español dominó durante casi todo el encuentro con buen ritmo de juego, aunque según su director técnico, Antonio Ronceros, el conjunto no estuvo a la altura de su participación en otros torneos internacionales.

Canadá, por su parte, evidenció fallos notorios en su defensa, lo que facilitó la victoria de los españoles.

Las alineaciones y marcadores fueron:

España: José Díaz Cabezas; José Alcande, José Novoa (1), Juan de la Puente (1), Juan López (1), Juan Ulía (5), Mario Hernández (3), Vicente Moral (1), Sebastián Rodríguez (4) Félix Peñalva, Manuel Novalis (4), Luis Morante (6).

Canadá: Danny Power, Christian Chagnan (1), Guy Beaucamps, Mark Hinton (5), Jacques Vield (4), Pierre Saint Martin (3), Claude Fortier, Benoit Dellepier (1), Hughes de Roussand (2), Francois Dauphine (1), René Dagniers.

Se recuerda que la selección española de balonmano logró el pasado año en Terano (Italia), el tercer puesto en la VI Copa Latina.

En otro partido, también correspondiente a la jornada inaugural, Rumanía ganó a Brasil por 22 tantos a 9. Ambos partidos corresponden al grupo «A» de la competición.

Hoy lunes, en Mendoza, España se enfrentará a Brasil y Rumanía a Canadá.

El grupo «B», que se desarrolla en Buenos Aires, se iniciará con los partidos Méjico - Italia y Argentina-Francia.—Alfil.


# ¿POR QUE LOS CONCESIONARIOS DE CHRYSLER SON LOS MEJORES PARA TRATAR CON ELLOS?

AUPASA
Avda. de Madrid, 2 Telf. 72 14 00
Becerro de Bengoa, 24
Telfs. 72 33 24 - 72 29 88 - 72 08 81
PALENCIA
CONCESIONARIO DE CHRYSLER ESPAÑA

Porque están perfectamente preparados para atender cualquier necesidad de Servicio que el cliente solicite.
Porque tienen las instalaciones más adecuadas, los mecánicos mejor preparados y los stocks de recambios originales más amplios.
Porque ofrecen la más generosa garantía del mercado, sin cobrar absolutamente nada por piezas y mano de obra. Las partes mecánicas más importantes del camión, están protegidas durante los primeros 100.000 kilómetros o un año de uso.
Porque forman una Red con 300 centros de asistencia, cubriendo los puntos estratégicos de nuestras principales rutas, y están presentes, también, en las principales vías del Transporte Internacional.
Porque pueden ofrecerle, en el momento que Vd. quiera, el Camión Barreiros más adecuado a las necesidades de su empresa.
Porque pueden financiarlo en las mejores condiciones.
Porque nunca le ponen «pegas».
Porque su trabajo es el Servicio y, por encima de todo, están dispuestos a darle, siempre, el mejor.

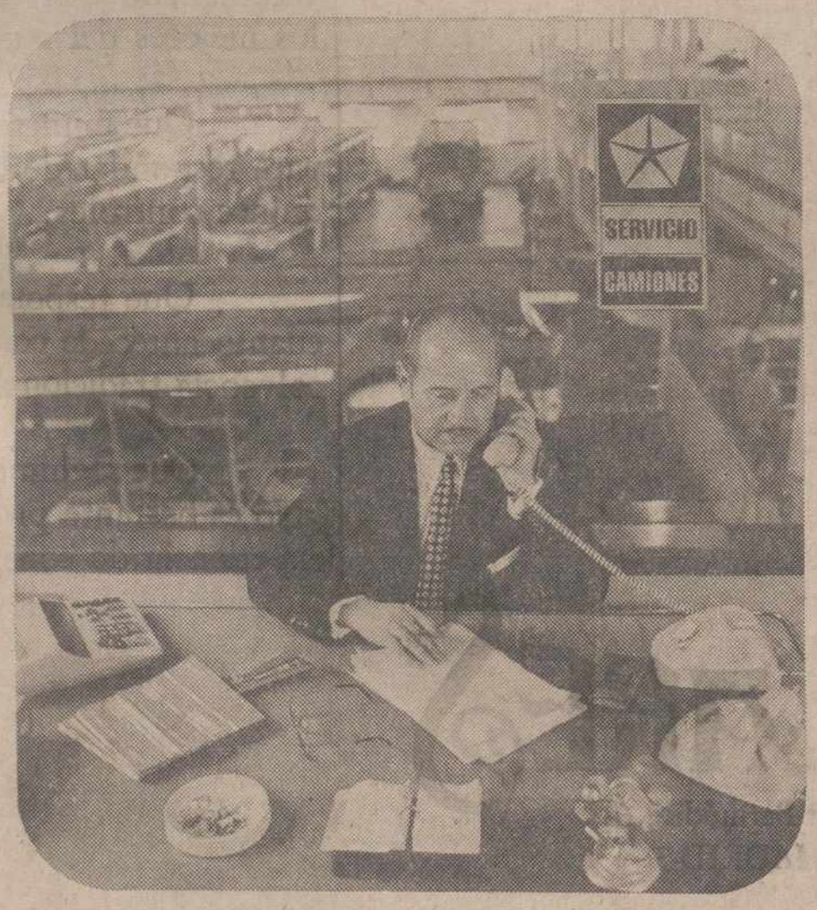


BARREIROS CHRYSLER ESPAÑA S.A.

Camiones Barreiros:
Para llevar más, más lejos.

LOS CONCESIONARIOS DE CHRYSLER ESTAMOS A SU SERVICIO.



SE NECESITAN:

- AJUSTADORES de MATRICES
- TORNEROS
- ELECTRICISTAS y
- TRAZADORES

a nivel de oficiales de 1.ª.

RETRIBUCION SEGUN VALIA DEMOSTRADA

DIRIGIRSE a:

LA FARGA CASANOVA, S. A.

APARTADO DE CORREOS, 7

REINOSA - (SANTANDER)

Oficina Comarcal de Colocación.

Rfe. 197 - S - 9.


M.C.D.2022

# SEGUNDA DIVISION

(Viene de la página siguiente)

Los 45 minutos de la segunda parte se juegan, casi totalmente, sobre la parcela de terreno de juego defendida por los visitante, quienes se encierran en su área, parte voluntariamente para defender el empate y parte por la presión rayista que, por contra, no quiere perder un punto en su feudo. Pese a que, como decimos, la presión rayista es constante la defensa del conjunto de la ciudad del Pisuerga se muestra muy segura y la primera jugada de verdadero peligro para su portería llega a los 75 minutos cuando al botar Potele un córner se producen una serie de rechaces rematando finalmente Gallego, que se había lanzado al ataque; el balón pega en el poste y finalmente Martínez, que había sustituido a Llacer, se hace con él. Seis minutos más tarde es Alvarez quien en un contraataque envía el balón muy alto, cuando se encontraba en inmejorables condiciones para marcar. La última oportunidad para marcar por parte local se produce a falta de un minuto para finalizar el encuentro; Potele dispara y cuando el balón se colaba, Martínez despeja a corner en una gran intervención.

En resumen, encuentro muy flojo por parte de ambos equipos. El Valladolid se mostró como uno de los quipos peores de los que en la actual temporada pasaron por Vallehermoso y al final se llevó un punto, que, como decimos al principio, no se mereció en absoluto.

El señor Andújar Olivares mostró tarjeta blanca a Guzmán, por juego violento y a Salví, por protestar.—Alfil.

**LEONESA, 0; CADIZ, 0**

León, 23. — Arbitró el colegiado castellano señor Cabezas Candela, que si tuvo algunas deficiencias no influyó en el resultado del encuentro.

Alineaciones:

Leonesa: Miguel Angel; Santibáñez, Hernández, Gorostiaga; Villanueva, Gerardo; Novo, Montes, Ovalle, Eloy y Emilio. A los 25 minutos de la segunda parte, Poli sustituyó a Villanueva y un momento antes de terminar, Arrieta a Emilio. Este último debutante tras el paso de la Cultural Promesas al titular.

Cádiz: Bonilla; Cenitagoya, Díaz, Ruiz; Guerrero, Ibáñez; Bonet, Isauro, Farias, Eloy y Banea. También hubo sustituciones: Isauro por Carrasco y Baena por Moli.

Partido muy interesante y decisivo para el equipo leonés, amenazado ya casi definitivamente de descenso a la Tercera División; sobre todo después de este resultado, que terminó con un punto negativo.

La Leonesa perdió algunas oportunidades de gol y el Cádiz, que jugó más con táctica defensiva y algunos contraataques tímidos ha logrado, gracias a la defensiva bien organizada, evitar que la pelota, que rozó muchas veces su área, no entrase en las mallas.—Alfil.

**SABADELL, 4; TENERIFE, 1**

Sabadell (Barcelona).—El Sabadell ha vencido por cuatro goles a uno al Tenerife en partido de fútbol correspondiente al Campeonato Nacional de Liga de Segunda División, disputado en el estadio de "La Nova Creu Alta".

Al descanso se llegó con ventaja local de dos goles a cero.

Arbitró el señor Alonso Pérez, del Colegio del Centro.

Equipos:

Sabadell: Martínez; Lacarampi, Santamaría, Levin; Santi, Roselló (Arturo); Vallovera, Rodríguez, Palau, Estéfano, Sergio (Fernández).

Tenerife: Báez; Lesmes, Molina, Lolo; Rafa (Salvador), Pepito; Ferreira, Medina, Movilla, Gilberto II (Caamaño), Gilberto I.

Victoria justa del equipo local, que puso más garra y empeño en conseguir el triunfo, ante un tenerife que se confió demasiado ante la mala clasificación del equipo lanero.

El primer gol llegaría en el minuto once y fue logrado por Palau. De nuevo Palau, en el cuarenta y cuatro, conseguía otro gol que supondría el dos a cero favorable al Sabadell con que se llegó al descanso. En el minuto 17 de la reanudación, Palau, en vena goleadora, vuelve a marcar, consiguiendo así el tres a cero. En el minuto 37 es el Tenerife quien consigue el tanto del honor por mediación de Ferreira.

Cuando faltaba un minuto para el final del encuentro, de nuevo Palau consigue marcar para el Sabadell, estableciendo el cuatro a uno que sería definitivo.

El colegiado mostró tarjeta blanca a Lolo y roja a Santi.—Alfil.

**CASTELLON, 4; MALLORCA, 0**

Castellón de la Plana, 23.—En partido disputado esta tarde en el estadio Castalia, el Castellón ha vencido al Mallorca por cuatro goles a cero.

Alineaciones:

Castellón: Racic; Martín Santos, Babiloni (Ramón), Severino; González (Ruiz), Andrés; Tonín, Saura, Cioffi, Ortega y Claramunt.

Mallorca: Campos; Garay, Frigol, Niz; Bartoli, Genaro; Macario, Nebot (Filipo), Urruchurtu, Platas y Tinín.

Arbitró, Lorente Varela, catalán, ligeramente casero, pero sin influir en el resultado. Expulsó a Ruiz por insultarle y en la segunda parte amonestó a Frigol por detener el balón con la mano y a Macario por protestar.

El partido se jugó bajo viento racheado, que dificultó el control de la pelota. El primer gol se produjo a los 12 minutos de juego y su autor fue Cioffi, al transformar un penalty con que había sido sancionado el Mallorca por mano de un jugador dentro de su área. Cuando faltaban cuatro minutos para el descanso, el mismo Cioffi consiguió el segundo tanto, a centro de Babiloni.

A poco de comenzar el segundo tiempo, a los 7 minutos, Cioffi, desmarcado, recibió un balón largo de Babiloni, penetró sin ninguna oposición en el área y centró sobre puerta rechazando un defensa y la pelota fue a los pies de Claramunt, que disparó a placer.

4-0, minuto 16. Cioffi fue derribado dentro del área entre el portero y un defensa visitante, que le zancadillearon; el árbitro no dudó en señalar penalty y fue el propio Cioffi quien lo transformó.—Alfil.

**OVIEDO, 3; HUELVA, 1**

Oviedo, 23.—Se ha disputado hoy en el estadio Carlos Tartiere el encuentro de fútbol correspondiente al Campeonato Nacional de Liga de Segunda División entre los equipos Oviedo y Huelva, llegándose al final del mismo con el resultado de 3-1 a favor del equipo local.

El primer tiempo finalizó con el resultado de 1-1.

Arbitró el encuentro el colegiado señor Borrás, del Colegio Aragonés, que tuvo una buena actuación. Mostró tarjeta blanca a Poli y Espejo, del Huelva. A sus órdenes los dos equipos presentaron las siguientes alineaciones:

Oviedo: Dujkovic; Djoric, Tensi, Chema; Jacquet (Villafañe), Vicente; Javier, Iriarte, Alarcón, Galán (Maxi) y Cortés.

Huelva: Espejo; Sivianes, Toñanes, Otero; Azuaga, Cayuela; Poli, Geromo (Julián), Morón, Conejo y Delcura.

Goles:

0-1. En el minuto 40, en un fallo de la defensa ovetense, Poli se cuela por la derecha, centra y Delcura de cabeza marca el único tanto del Huelva.

1-1. En el minuto 44, un centro de Cortés es rematado por Javier, consiguiendo el tanto del empate.

2-1. En el minuto 48, Cortés se cuela por la banda derecha, centra e Iriarte, de cabeza, marca el segundo tanto del Oviedo.

3-1. En el minuto 72, Maxi lanza un fuerte disparo desde el borde del area, Espejo para el balón, pero se le escapa de las manos y Cortés aprovecha para marcar a puerta vacía el tercer tanto del Oviedo.—Alfil.

**BARACALDO, 2; ORENSE, 0**

Baracaldo (Vizcaya), 23.—Por dos goles a cero (2-0), ha vencido el Baracaldo al Orense, en partido de fútbol del Campeonato de Liga de Segunda División, disputado esta tarde en el campo de Lasesarre. Se llegó al descanso con el tanteo de 1-0.

Aceptable entrada, pese a lo desapacible del tiempo —lluvia, viento y frío—. Acudieron numerosos gallegos afincados en Vizcaya. Terreno embarrado. Parte del segundo tiempo se jugó bajo luz artificial.

Alineaciones:

Baracaldo, C. F.: Bilbao; Zuluaga, Abiega, Carlos; Tito, Cñaederra; Regúlez, Benito, Larreina, Tasio y Sáinz.

En el segundo tiempo jugó Garay en lugar de Larreina.

C. D. Orense: Fonseca; José Luis, Birichinaga, Casimiro; García Blanco, Ordax; Pousada, Tucho, Quirós, Pataco y García.

Actuó Somaza por García en el segundo periodo y en el minuto 15 de esta fase, Chinchurreta sustituyó a Pataco.

Dirigió el partido el colegiado andaluz señor Fernández Quirós. Amonestó a Benito, por entrada excesivamente fuerte a Tucho y anuló un gol al Orense en el minuto 10 de la primera parte, al estimar que la forma como fuese conseguido de tijera, realizada por Pousada dentro del área, era peligrosa. La falta la señaló el colegiado antes de que el esférico traspasase la portería vizcaína.

El primer gol lo marcó Benito, de penalty, en el minuto 4 del primer tiempo. La máxima sanción le fue impuesta al Orense por derribo de José Luis a Tasio dentro del área. El segundo tanto lo consiguió Regúlez, a pase de Cñaederra, de tiro fuerte, a media altura, desde la derecha.

El Orense dominó en casi toda la primera parte, con base en un perfecto control de la zona media. Los jugadores gallegos crearon numerosas ocasiones de pelitro, falladas algunas en el momento decisivo y abortadas otras por las buenas intervenciones del portero baracaldés. En la segundo parte se niveló el partido, si bien los visitantes siguieron mostrándose peligrosos. Un empate no hubiera sorprendido a nadie, pero el Baracaldo tuvo hoy la suerte a su favor.

Destacaron en el Baracaldo el portero Bilbao y Cñaederra. En el Orense sobresalió, por encima de todos, Pousada. Junto a él, Pataco y el bloque defensivo, muy seguro y resolutivo.—Alfil.

## ESQUI

# El italiano GUSTAVO THOENI, ganador de la Copa del Mundo

## Francisco Fernandez Ochoa, noveno

Val Gardena (Italia), 23. — La clasificación oficial final de la Copa del Mundo de Esquí Alpino, después del slalom paralelo disputado hoy, es la siguiente:

1 Gustavo Thoeni (Italia), 250 puntos.
2 Ingemar Stenmark (Suecia), 245.
3 Frank Klammer (Austria), 240.
4 Piero Gros (Italia), 196.
5 Eric Haker (Noruega), 127.
6 Hans Hinterseer (Austria), 117.
7 Herbert Plank (Italia), 92.
8 Werner Grissmann (Austria), 87.
9 Francisco Fernández Ochoa (España), 79.
10 Paolo Dechiesa (Italia), 74.

El español Francisco Fernández Ochoa ha conseguido sus mejores resultados en el slalom de Madonna del Campiglio (Italia), en el de Garmisch (Alemania) y Wengen (Suiza), en cuanto al primer período se refiere.

En la segunda mitad de la competición, en la que el esquiador hispano se mostró más brillante, sobresalieron sus puntuaciones en el slalom de Kitzbuhel (Austria) y la combinada de esta misma estación, el slalom y la combinada de Chamonix (Francia) y el slalom de Sun Valley.

**La última prueba para el Mundial**

Los resultados oficiales del slalom paralelo disputado hoy como última prueba de la Copa del Mundo fueron éstos:

1 Gustavo Thonei (Italia).
2 Ingemar Stenmark (Suecia).
3 Walter Tresch (Suiza).
4 Fausto Radici (Italia).
5 Greg Jones (EE. UU.).
6 Jan Bachleda (Polonia)
7 Tino Pietrogiovanna (Italia).
8 Herbert Plank (Italia).
9 Philippe Roux (Suiza).
10 Helmut Schmalzl (Italia).

Francisco Fernández Ochoa quedó eliminado en la primera serie eliminatoria —dieciseisavos de final—, por el italiano Tino Pietrogiovanna, por 0'613 y 0'178 milésimas de segundo. —Alfil.

## Regional Preferente

# Triunfos de los dos equipos palentinos

**Resultados:**

| | |
|---|---|
| Cacabelos-Burgos Promesas | 1-0 |
| Zamora-Peñaranda | 3-0 |
| Arandina-Cultural Promesas | 1-3 |
| VENTA DE BAÑOS-Ponferradina | 3-1 |
| Ciudad Rodrigo-Astorga | 2-1 |
| Sava-La Bañeza | 4-1 |
| Bembibre-Toro | 3-2 |
| GUARDO-Benavente | 2-1 |
| Cuéllar-San Juan | 3-1 |
| Valladolid Promesas-G. Medinense | 1-0 |

**CLASIFICACION**

| | J. | G. | E. | P. | F. | C. | Ptos. |
|---|---|---|---|---|---|---|---|
| | J. | G. | E. | P. | F. | C. | Pn. |
| 1.—Zamora | 28 | 19 | 6 | 3 | 56 | 16 | 44+16 |
| 2.—Burgos Pr. | 28 | 16 | 7 | 5 | 57 | 18 | 39+11 |
| 3.—Valladolid Pr. | 28 | 16 | 7 | 5 | 53 | 19 | 39+ 9 |
| 4.—Cultural Pr. | 28 | 16 | 6 | 6 | 59 | 32 | 38+10 |
| 5.—Ponferradina | 28 | 16 | 6 | 6 | 49 | 34 | 38+10 |
| 6.—Ciudad Rodrigo | 28 | 14 | 6 | 8 | 50 | 40 | 34+ 2 |
| 7.—Cacabelos | 28 | 14 | 4 | 10 | 46 | 38 | 32+ 4 |
| 8.—GUARDO | 28 | 13 | 5 | 10 | 49 | 36 | 31+ 3 |
| 9.—Arandina | 28 | 13 | 4 | 11 | 52 | 33 | 30+ 2 |
| 10.—Cuéllar | 28 | 12 | 6 | 10 | 47 | 32 | 30 |
| 11.—La Bañeza | 28 | 11 | 5 | 12 | 41 | 43 | 27+ 1 |
| 12.—VENTA DE BAÑOS | 28 | 10 | 4 | 14 | 48 | 55 | 24— 4 |
| 13.—Bembibre | 28 | 9 | 6 | 13 | 46 | 58 | 24— 6 |
| 14.—Benavente | 28 | 8 | 8 | 12 | 28 | 40 | 24— 4 |
| 15.—Peñaranda | 28 | 8 | 7 | 13 | 40 | 63 | 23— 5 |
| 16.—Medinense | 28 | 6 | 7 | 15 | 27 | 29 | 19— 9 |
| 17.—Sava | 28 | 8 | 2 | 18 | 31 | 57 | 18—12 |
| 18.—Toro | 28 | 8 | 1 | 19 | 33 | 65 | 17— 9 |
| 19.—Astorga | 28 | 3 | 8 | 17 | 37 | 62 | 14—12 |
| 20.—San Juan | 28 | 6 | 4 | 18 | 28 | 59 | 14— 8 |

**PARTIDOS PARA EL PROXIMO DOMINGO**

Peñaranda-Burgos Promesas (0-6)
Cultural Promesas-Zamora (1-2)
Ponferradina-G. Arandina (0-3)
Astorga-VENTA DE BAÑOS (1-4)
La Bañeza-Ciudad Rodrigo (3-1)
Toro-Sava (1-2)
Benavente-Bembibre (0-1)
San Juan-GUARDO (1-1)
G. Medinense-Cuéllar (1-3)
Cacabelos-Valladolid Promesas (0-1)

Los resultados entre paréntesis corresponden a la primera vuelta.

# 1.er GRUPO DE 3.a DIVISION

(Vilene de la página siguiente)

Cerezo; Bernardo, Imaz; Sasiaín (Jaime), Chopitea, Sebas, Arteche I y Primi (Chuma).

Ensidesa: Lombardía; Ballina, Esteban, Gonzalo; Quirós, Raya; Sancayetano, Valdés (Atucha), Teca (Balmori), Luis Gabriel y Javi.

Arbitró el colegiado navarro, señor Pérez Aranda, mal. Se le conocía y se le temía. No supo contentar ni a uno ni a otro, perjudicando además a ambos. Sacó tarjetas a Primi y Barrenechea.

El gol de la victoria se contabilizó a los 14 minutos del segundo período. Barrenechea saca una falta bombeando sobre Sebas, quien de cabeza envía a Primi, empalmando el extremo con la derecha para llevar el esférico al fondo de la red.

El partido ha sido movido, y en el que otro equipo gallito de este Primer Grupo de la Tercera División, ha sucumbido en el campo de «Santa Lucía».

El Guernica jugó como siempre, con ritmo y codicia, mientras que el Ensidesa, trató de controlar el juego sin poderlo hacer.

En la primera mitad el Guernica tuvo oportunidades de Sasiaín, Sebas dos veces y Chopitea, mientras que el Ensidesa, sólo una a lo largo de todo el encuentro y precisamente cuando se consumían los últimos minutos.

Destacados por el Guernica, Ealo, Barrenechea y Cerezo y por en Ensidesa, su portero Lombardía, así como Ballina, Gonzalo y Esteban.—Mencheta.

**BILBAO AT., 4; GRAN PEÑA, 1**

Bilbao, 25.

Bilbao At.: Burgueña; Recarte, Iruste, Mazarredo; Alesanco, Goicoechea; Ortega, Ayeste (Traburúa), Bengoechea, Sarabia y Sagarzozu (Chomi).

Gran Peña: Horte; Monroig, Carlos, Jorge; Suso, Paco (Luis), Coque, Ballesta, Martínez, Cholo y Rivera.

Arbitró el catalán, señor Sus, que si bien es verdad lo hizo a conciencia en la primera mitad, lo estropeo en el segundo tiempo.

A los 11 minutos de juego, chut de Alesanco pegando el balón en el larguero. El rechace lo recoge Sarabia y a meta vacía marca el 1-0.

A los 19, centro de Mazarredo y remate de cabeza de Ortega, que vale el segundo gol, resultado de la primera mitad.

A los 5 minutos del segundo tiempo; derribo de Martínez dentro del área. El penalty lo lanza Suso y acorta distancias.

Cuando van 21 minutos, en un avance por la derecha de Sarabia, se acerca a puerta, tira y marca, y en el 36, Ortega, de cabeza, haría el 4-1.

El partido ha sido bueno, con buen fútbol, acometividad e inteligencia por parte del bando local, ante un Gran Peña que no se entregó en ningún momento, pero siendo imposible igualar las fuerzas de los locales. Aún así hubo en la primera parte dos ocasiones para los visitantes, una de Cholo y otra de Martínez, que neutralizó Burgueña con decisión.

Destacados por el Gran Peña su bloque total, y por el Bilbao Atlético el mejor, Sarabia.—Mencheta.

**FERROL, 0; CORUÑA, 0**

Ferrol del Caudillo, 23.—En partido de máxima rivalidad entre dos claros favoritos para el ascenso automático a Segunda División, el Coruña, como campeón, y el Ferrol, con grandes aspiraciones para la promoción, terminó en tablas, en un partido anodino, en el cual ambos equipos solamente tiraron dos veces a puerta cada uno. Es decir, fue más bien un encuentro de guante blanco como si de antemano se hubiera establecido el resultado con el que se llegó al final del mismo.

El terreno de juego del Manolo Rivera presentaba un lleno impresionante con más de 12.000 espectadores lo que supuso un ingreso muy notorio para las arcas del club departamental.

Alineaciones:

Ferrol: Crespillo; Bastida, Arturo, Collazo I; Aurre, Arteche; García, Sagasti, Sada, Marcelo Cortabitarte.

Coruña: Canedo; Pardo, Viña, Canosa; Canario, Rivas; Piño, Juan Carlos, Castro, Muñoz y Rabadeira.

Arbitró con muchos errores el colegiado del Oeste, Pedro Chao Alonso. Es el cuarto partido que ha arbitrado al equipo ferrolano y una vez más dio muestras de su parcialidad, a favor del equipo contrario aún cuando en el encuentro de hoy los errores que se le apreciaron no influyeron en el resultado del mismo. Pero se complicó la vida con decisiones absurdas que hicieron que el público le increpara.

El resultado puede considerarse justo porque ningún equipo tiró a gol, preocupándose única y exclusivamente de una cerrada defensa para que el balón no perforase su portería respectiva.

Por el Ferrol, Aurre, Marcelo, y por el Coruña Viñas y Rivas.

Enseñó tarjeta blanca a Canosa por entrada violenta a Piño, y Cortabitarte por desconsideración mutua.—Mencheta.

**D. GIJON, 1; SESTAO, 2**

Gijón, 23. — Arbitró el señor Uro guipuzcoano, que estuvo regular.

Alineaciones:

Gijón: Rivero; Javi, Pavo, Cueto; Cundi, Angelín; David, Rafa, Manzano, Nani y Pablo.

En la segunda parte, entraría Carrechas por Rafa.

Sestao: Izaguirre; Yrrutia, Argoitia, Zabaleta; Núñez, Carrasco; Arráiz, Martínez, Albaina, Usandizaga y Unzueta.

Se adelantó en el marcador el equipo vizcaíno cuando iban veinte minutos de juego en jugada de Uzueta, con pase a Albaina que batiría a Rivero.

Empató el Gijón, por mediación de Bani, a tres minutos del final de la primera parte en rechace de la defensa forastera y que el delantero gijonés batió a placer la meta forastera.

En la segunda parte, a quince minutos del final, una falta pitada en el centro del terreno, los jugadores vizcaínos aprovechando un descuido del árbitro adelantan diez metros el balón, sacan la falta y Usandizaga coge adelantado a Rivero y consigue el gol de la victoria.

El encuentro se caracterizó por el dominio ejercido por ambos equipos, el Sestao durante la primera parte y el conjunto local, en el segundo período. Tanto uno como otro equipo despacharon un gran partido, con mucha fuerza, con vivacidad y con grandes desplazamiento del balón. Dos conjuntos muy jóvenes, con grandes promesas en sus filas que agradaron a los aficionados asistentes. A decir verdad, el resultado justo hubiera sido un empate por los méritos de ambos conjuntos, en especial el Gijón que en la segunda parte se lanzó abiertamente, defendiéndose muy bien el Sestao. — «Mencheta».

**TURON, 1; TORRELAVEGA, 0**

Turón, 23. — Equipos:

Turón: Josini; Carneayo, Fuevo, Blanco; Manolo, Castañeda; Benjamín, Amarildo, Balbino, Gilabert y Chatín (Fernando).

Torrelavega: Sátur; Poo, Vázquez, Aja; Ochoa, Chicho; Rasilla, Baños, Marigómez, Platas (Pachín) y Rivero (Zabala).

Arbitró el colegiado navarro señor Sosa, que en términos generales estuvo bien.

El gol de la victoria se contabilizó a los 13 minutos de la segunda parte, Blanco ejecuta un saque de banda, cabecea Castañeda y Balbino, desde cerca, bate a Sátur.

Encuentro con dos fases distintas, pero siempre a favor del conjunto local. Una primera mitad con fuerza dominio y buen fútbol, con una segunda parte, en la que se impuso el Torrelavega, equipo más veterano y con más oficio. La buena actuación del bloque defensivo turonense, evitó que el Torrelavega consiguiera su propósito y por ello la afición saltó satisfecha, pues el Turón, al parecer, salió de su bache.

Destacados por el Torrelavega, Sátur, Vázquez, Ochoa, Chico y Rasilla y por el Turón, citamos al decutante Gilabert, que dio muestras de poseer fútbol en sus botas.—Mencheta.

**LEMOS, 0; CAUDAL, 0**

Monforte de Lemos, 23.—Alineaciones:

Lemos: Rey Tapias; Seijo, Tucho, José; Gaona, Quico; Vicente, Arturo, Cucala, Mundo y Miguel.

Caudal: Benjamín; Moli, Martín I, Gil; Faustin, Diego; Martín II, Juan, Carreras (Milli), José Luis, Eladio (Diera).

Arbitró el colegiado navarro señor Sosa, que en términos generales estuvo bien.

El gol de la victoria se contabilizó a los 13 minutos de la segunda parte, Blanco ejecuta un saque de banda, cabecea Castañeda y Balbino, desde cerca, bate a Sátur.

Encuentro con dos fases distintas, pero siempre a favor del conjunto local. Una primera mitad con fuerza dominio y buen fútbol, con una segunda parte, en la que se impuso el Torrelavega, equipo más veterano y con más oficio. La buena actuación del bloque defensivo turonense, evitó que el Torrelavega consiguiera su propósito y por ello la afición saltó satisfecha, pues el Turón, al parecer, salió de su bache.

Destacados por el Torrelavega, Sátur, Vázquez, Ochoa, Chico y Rasilla y por el Turón, citamos al decutante Gilabert, que dio muestras de poseer fútbol en sus botas.—Mencheta.

**LEMOS, 0; CAUDAL, 0**

Monforte de Lemos, 23.—Alineaciones:

Lemos: Rey Tapias; Seijo, Tucho, José; Gaona, Quico; Vicente, Arturo, Cucala, Mundo y Miguel.

Caudal: Benjamín; Moli, Martín I, Gil; Faustin, Diego; Martín II, Juan, Carreras (Milli), José Luis, Eladio (Diera).

Arbitró regularmente el colegiado guipuzcoano Extremo Coscolín, fue protestado por dar por finalizado el encuentro sin descontar el tiempo que deliberadamente perdieron los contrarios.

Enseñó tarjetas blancas a Martín I y Martín II, del Caudal y a Quico, del Lemos.

Los seguidores monfortinos salieron disgustados por el mal encuentro que hoy realizó el equipo local frente al Caudal, que justificó su situación en la tabla. El Lemos no supo sacar provecho del cerco a que sometió a su rival en muchos momentos del partido y si los delanteros blancos se mostrasen más resolutivos en el tiro a puerta y no fallasen en el último momento magníficas ocasiones, la goleada pudo ser de escándalo a su favor. La única ocasión de peligro del equipo visitante se produjo en el minuto 35 de la segunda parte, se internó con mucho peligro el extremo Eladio y después de desbordar a los defensas locales tira cruzado desde muy cerca y a portero batido y la pelota salió rozando el poste derecho de la puerta de Rey Tapia, pero el Lemos tuvo muchas ocasiones que sería prolijo enumerar.

Mucho entusiasmo en las filas del equipo visitante, cuajado de muchachos jóvenes que se anticiparon en muchos momentos a los locales, cabe destacar al cuarteto defensivo que tuvo mucho trabajo y a sus tres hombres en punta, Juan, Carreras y Eladio. En el Lemos hubo muchos fallos en todas sus líneas, notándose muchísimo la falta de Samuel, no obstante, podemos destacar a Vicente, Arturo y Miguel. — Mencheta.

Pronto en Palencia
"COMERCIAL MADRID"

Pablo García Fernández
Marmolista-Lapidario
Exposición y ventas:
Avda. Simón Nieto, 4. PALENCIA
Teléfono 714219

"COMERCIAL MADRID"
... ... ... ... ... Dónde?

# BALONCESTO

## Resultados de Liga

Madrid, 23. — Resultados de los partidos de baloncesto correspondientes a la jornada de hoy:

*LIGA NACIONAL MASCULINA DE PRIMERA DIVISION*

Barcelona, 95; Juventud, 62.
Ymca, 93; Mataró, 66.
Vasconia, 87; Aguilas, 83.
Manresa, 106; Hospitalet, 72.
C. Católico, 68; R. Madrid, 93.
Pineda, 72; Estudiantes, 63.

*LIGA NACIONAL FEMENINA DE PRIMERA DIVISION*

Creff Gerona, 61; Hispano Francesa 31.
Piceff, 89; Medina Madrid, 31.
Telefunken, 36; Celta, 85
Medina Coruña, 44; Tabacalera, [illegible]
Mataró, 65; Creff Madrid, 61.
Medina Bilbao, 51; Medina Lérida, [illegible]

*LIGA NACIONAL MASCULINA DE SEGUNDA DIVISION*

*Grupo A:*

Natación Pamplona, 80; Obradoiro, 66.
Cuartel Montaña, 84; Virgen Atocha, 78.
Vallehermoso, 101; Bosco Coruña, [illegible]
Lugo Casera, 92; CAU Oviedo, 74.
Valladolid, 88; Dom Bosco, 51.
San Viator, 78; Vegasa, 61.
Natación Pacense, 72; Breobán, [illegible]

*Grupo B:*

Marcol, 100; Monresa, 80.
Mollet, 83; La Salle, 82.
Liria, 75; Helios, 60.
Granollers, 90; Cide Palma, 66.
CAU Granada, 109; Ripollet, 73.
Español, 84; Valencia, 79.—Alfil.

Caja Rural Comarcal

CONCURSO DE OBRAS

Se convoca a concurso la construcción de 28 viviendas y bajos comerciales, en Carrión de los Condes.

Presentación de pliegos hasta el día 10 de abril.

Garantía: 4 por ciento del total del importe, depositado en efectivo en nuestra Caja Rural Comarcal. Este depósito, devengará el interés legal autorizado.

Los proyectos pueden verse en las oficinas de esta Caja Rural Comarcal en Carrión de los Condes, en horas de oficina.

La Junta Rectora se reserva el derecho de NO adjudicar las obras, si las proposiciones efectuadas no le convinieran.

Solamente se avisará a quien se le adjudique.

Carrión, marzo de 1975.

La Junta Rectora.

INMEJORABLE SITUACION - OPORTUNIDAD

EDIFICIO: Avda. Modesto Lafuente

Esquina a C./ Balmes

VENTA

DE

PISOS Y LOCALES CON GARAJE

- Materiales de primera calidad
- Todas las comodidades
- Exentos - Grupo Primero

INFORMES: en la obra y Primera Travesía Balmes

M.C.D.2022

# 2.ª DIVISION

# El SANTANDER, líder destacado

## 1-1: Aunque no lo mereció, el Córdoba se llevó un punto del campo del Burgos

### A la defensiva, el Valladolid borró un negativo en Vallehermoso

### 0-0: Nuevo tropiezo de la Leonesa frente al Cádiz

### Castellón y Sabadell golearon a sus rivales

**TARRAGONA, 2; ALAVES, 1**

Tarragona, 23.—El Tarragona ha vencido al Alavés por dos goles a uno, en encuentro correspondiente a la Segunda División de la Liga Nacional, celebrado esta tarde en el estadio tarraconense. Al finalizar el primer tiempo se llegó con el resultado de empate a cero goles.

Arbitró el señor Pérez Quintas, del Colegio Andaluz.

El encuentro se jugó con gran deportividad, no mostrando el colegiado tarjeta alguna.

Alineaciones:

Tarragona: Lapiedra; Angel, Robles, Pani; Eladio Viberti; Berros, Company, Roldán, Prieto y Masferrer. A los 39 minutos, Totó suplió a Berros y a los 60, Castillo salió por Viberti.

Alavés: Rodri; Martín, Vila, Montejo Arana, Moreno; Catalán, Ciudad, Quintana, Ortigosa, Cervera y Arambarri. A los 9 minutos del partido, Alava sustituyó a Martín-Vila por lesión y a los 67 Uriona salió por Alava.

Goles: 1-0. 61 minutos de juego. Gran jugada de Robles por la banda, rematando su centro sin parar Castillo que batió por bajo a Rodri.

2-0. 67 minutos; bonita jugada de Castillo, rematando de cabeza su centro Company.

1-1. 81 minutos. Tras varios rebotes ante la puerta del Tarragona, el Gimnástico, a la salida de un córner, es batido por Cervera.

Mal encuentro en líneas generales el que ofrecieron ambos conjuntos, sobre todo en la primera mitad, que fue soporífera, contándose únicamente dos buenas jugadas por los locales a cargo de Berros y Roldán. La dureza del campo, así como el fuerte viento perjudicó la calidad del fútbol en los dos equipos. En la reanudación, durante el primer cuarto de hora, la tónica se mantuvo por los locales, mejorando algo los alaveses, que dispusieron de dos buenas ocasiones en los minutos 2 y 10 en sendos remates de Ortigosa y Arambarri, que apuradamente Lapiedra envió a córner.

A partir del minuto 15, y con la segunda sustitución por el bando local, cambió el color del partido, inaugurándose el marcador un minuto después.—Alfil.

**SANTANDER, 3; SEVILLA, 1**

Santander, 23.—El Rácing de Santander ha vencido por tres goles a uno al Sevilla, en partido correspondiente a la Segunda División. Al descanso se llegó con ventaja local de dos goles a cero.

Dirigió el partido el colegiado gallego Carreira Abad, que estuvo regular. Expulsó en el minuto 44 de la primera parte a Biri Biri —al que anteriormente ya había amonestado— por dar un codazo a un contrario sin estar en posesión del balón. Mostró tarjetas blancas a Zuviría, Alcorta y Espildora, todos del Rácing.

Alineaciones:

Racing de Santander: Santamaría; Díaz, Chinchón, Espildora; Geñupi, Camús; Ufarte, Portu, Aitor Aguirre, Errandonea y Zuviría.

En el minuto 10 de la segunda parte, Alcorta sustituyó a Geñupi.

Sevilla: Paco; Hita, San José, Rivas; Fulido, Juanito; Lora, Merayo, Plaza, Rubio y Biri Biri.

En la segunda parte, Cantudo sustituyó a Plaza.

Abrió el marcador Aitor Aguirre en el minuto 5 del primer tiempo, al aprovechar un centro de Ufarte. El 2-0 lo marcó Ufarte, al transformar una falta, en el minuto 27. Ya en el segundo tiempo, en el minuto 19, San José transforma otra falta y marca el que sería único gol del Sevilla. El tercer gol santanderino fue obra de Juanito, que al querer despejar un peligroso balón batió a su propio portero.

El primer tiempo fue de claro dominio del Rácing de Santander, muy bien conducido por Ufarte. Con el 2-0 a su favor, el equipo local se volvió conservador en la segunda mitad y el Sevilla, pese a estar con sólo diez hombres en el campo, pasó a dominar la situación y a punto estuvo de empatar el partido, que se ha caracterizado por la fuerza con que han jugado todos los hombres.

Ufarte fue el mejor hombre del Rácing, mientras que Lora y Cantudo destacaron en el Sevilla.—Alfil.

**S. ANDRES, 2; BARCELONA, At., 0**

Barcelona, 23.—El San Andrés se ha impuesto por dos goles a cero, al Barcelona Atlético, en partido de fútbol jugado esta mañana en el campo de la calle de Santa Coloma, correspondiente al Campeonato Nacional de Liga de Segunda División. Al término del primer tiempo se llegó con el resultado de un gol a cero.

Arbitró el señor Jiménez Sánchez, del Colegio Murciano, que exhibió tarjeta blanca a Martínez y Macizo, ambos del Barcelona Atlético.

Equipos:

San Andrés: Echevarría; Font, José, Rodri; Tovar, Serena; Paquito, Garrido (Abad), Díaz (Curta) y Pujol.

Barcelona Atlético: Castell; Fuster, Sánchez, Corominas; More, Olmo; Rusky (Fortes), Macizo, Durán, Martínez (Botella) y Carrasco.

Goles: A los 32 minutos del primer tiempo, internada de Serena, al que presigue Corominas, saliendo Castell a intentar conjurar el peligro y cayendo los tres jugadores, por lo que el colegiado señaló un penalty. Lanza Moya y el primer tanto sube al marcador.

En el minuto 28 de la segunda parte, Paquito cede el balón a Serena para que éste chute, cosa que hace sorprendiendo a Castell y estableciendo el dos a cero, que será definitivo.

Resultado que puede llevar a engaño, ya que si algún equipo hizo méritos pra ganar fue el Barcelona Atlético, que dominó la mayoría de tiempo del encuentro, pero sin encontrar el camino del marco contrario. Por contra, el San Andrés, que ha hecho gala una vez más de su sólida defensa, se ha anotado el triunfo merced al contragolpe, que, cuando era rápido, pillaba algo adelantada a la defensa azulgrana. No obstante, aparte de los golpes, para Castell, meta del Barcelona Atlético, fue una mañana tranquila por el poco trabajo que le dieron los delanteros del San Andrés, mientras que su colega por parte del equipo local, se las vio y se las deseó en varias ocasiones. Aparte de esto, hay que tener asimismo en cuenta que la victoria rojigualda se vio bien encarrilada merced a un riguroso penalty. La transformación ha servido para que el Barcelona Atlético presionara aún más y favorecido por el repliegue del San Andrés, el cual hasta que no ha establecido el resultado definitivo, se ha mostrado muy cohibido en su parcela.—Alfil.

**BURGOS, 1; CORDOBA, 1**

Burgos, 23. — Empate a un gol ha sido el resultado definitivo del partido jugado esta tarde enntre el Burgos y el Córdoba en el estadio de "El Plantío", correspondiente a Segunda División.

Arbitró el encuentro el colegiado canario señor Trujillo que estuvo bien, aunque no quiso saber nada del juego dentro de las áreas.

Alineaciones:

Burgos: Gorospe; Soroa, Valijera, Gómez; Sistiaga, Nozal; Viteri, Garrido, Quini, Valdés y Juanjo.

Córdoba: Molina; Pollollo, Baró, Sailas; Dominici, Urbano; Martínez, Mellado, Juárez, Onega y Albera.

En el Burgos, Viteri fue sustituido por Polo a los 29 minutos.

Partido de claro juego y signo locales por lo que ha sido aún más incomprensible el empate. El Córdoba se cerró sobre el terreno y amontonó hombres ante la puerta, lo que ha hecho aún más difícil para el Burgos poder deshacer el empate y conseguir el gol de la victoria.

Los dos goles fueron marcados en el segundo tiempo en que la presión local se hizo aún más insistente. El primer gol, conseguido por el Burgos, tuvo lugar a los ocho minutos de esta segunda mitad, en saque de esquina botado por Juanjo y que Viteri transformó en gol de un cabezazo.

El gol del empate cordobés se estableció a los 36 minutos por Ribera, que no desaprovechó una imprevista ocasión servida casi en bandeja al ser enviado un balón con la mano por Gorospe a Soroa.

En resumidas cuentas, partido de dominio local, aunque el Burgos no ha convencido a sus seguidores. El Córdoba estuvo bien.

Por el Burgos destacaron Gómez, Sistiaga, Juanjo y Garrido. Por el Córdoba Pollollo, Onega, Mellado y su portero Molina.—Alfil.

**R. VALLECANO, 0; VALLADOLID, 0**

Madrid, 23.—Con el resultado de empate a cero goles finalizó el encuentro que, esta mañana, disputaron el Rayo Vallecano y el Valladolid en el estadio de Vallehermoso, correspondiente a la vigésima octava jornada de Segunda División. Arbitró el encuentro el señor Andujar Oliver, que tuvo una buena actuación.

A sus órdenes, los equipos presentaron las siguientes alineaciones:

Rayo Vallecano: Andrés; Anero, Gallego, Artero; Bordons, Uceda Felines, Benito, Guzmán (Antonio), Lo (Salamanca) y Potele.

Valladolid: Llacer (Martínez); Salvi Pérez García, Puig Viñeta; Local, Agustín, Astrain, Landaburu, Alvarez, Lizarralde (Iru) y Santos.

A conseguir algún punto, que en las actuales circunstancias les era muy necesario, vino el Valladolid y un punto se llevó sin merecerlo en absoluto. En los primeros minutos de juego se observan ganas de jugar por parte del conjunto vallisoletano, que ataca constantemente sobre la portería rayista, cuyos componentes se las ven y se las desean para mantener resguardada su parcela. No obstante, estos ataques visitantes son inefectivos y pronto se vuelven las tornas. A los once minutos de juego, Bordons centra y la defensa del Valladolid falla el despeje, dejando el balón a los pies de Potele quien, a la media vuelta, dispara suave y muy colocado, saliendo el balón rozando el poste cuando Llacer se encontraba batido. El juego comienza a hacerse insulso y los hombres de uno y otro conjunto se amontonan en el centro del terreno de juego haciendo que el partido transcurra entre un constante peloteo y alguna que otra acción más que violenta por parte de alguno de los jugadores, sobre todos el defensa rayista Gallego. A los 33 minutos, Bordons dispara fuerte desde fuera del área y Llacer tiene que hacer un gran esfuerzo por conseguir despejar a córner. Los vallisoletanos parecen volver a tomar las riendas del encuentro, pero todas sus acciones son neutralizadas por los defensores rayistas.

(Continúa en la página anterior)

## Dos muertos en la carrera automovilística 200 millas de Bogotá

Bogotá, 23. — Dos personas perdieron la vida y siete más resultaron contusas al producirse un accidente en el circuito automovilístico del premio denominado «200 Millas Ciudad de Bogotá», que se corrió hoy en esta capital.

El percance ocurrió cuando el piloto ecuatoriano Guillermo Ortega, se salió de la vía arrollando a unas 10 personas, dos de las cuales fallecieron, inclusive un agente de la policía.

Ortega resultó ileso, informaron las autoridades.—Alfil.


Hay que ahorrar

¡Aún queda un buen esmalte que no ha llegado a las nubes!

Valrápido

solo cuesta 175 ptas.

Esmalte sintético brillante de gran calidad.

VALENTINE

Primera Marca Europea

(su Droguería lo sabe)


# BILLAR

## El holandés Vullink, campeón mundial al cuadro 47/1

Rotterdam (Holanda), 23. — El holandés Hans Vultink se proclamó vencedor del campeonato del mundo de billar al cuadro 47-1 que finalizó hoy en esta ciudad.

Los resultados de la séptima y última vuelta del campeonato fueron los siguientes:

Vultink (Holanda), 300-5-60'00-184 vence a Connesson (Francia), 99-5-19'80-77.

Bassems (Holanda), 300-3-33'33-91 vence a Berardo (Argentina), 20-9-22'77-109.

Siebert (RFA), 300-19-15'78-64 vence a Gálvez (España), 221-19-11'63-62.

Mueller (RFA), 300-13-23'07-64 vence a Scherz (Australia), 185-13-14'25-64.

**Clasificación final:**

1 Vultink, 12 puntos.
2 Bassems, 10.
3 Connesson, 8.
4 Mueller, 6.
5 Scherz, 6.
6 Berardi, 6.
7 Siebert, 4.
8 Gálvez, 4.—Alfil.

# 1.er GRUPO DE 3.ª DIVISION

## 1-0: El Guernica dominó siempre al Ensidesa y mereció más goles

## 0-0: No pudo el Ferrol con el Coruña

### El Sestao se llevó los dos puntos de Gijón

### Un positivo para el Pontevedra, en Guecho

**LUGO, 3; ASTILLERO, 0**

Lugo, 23. — Arbitró el colegiado Satarse Olmedo, de Valladolid, que no influyó en el juego, pero perdonó faltas en el área del once montañés.

Alineaciones:

Lugo: Moncho; Fariño, Vidal, Cholo; Tapia, Alvarez (Villar, a los 23 de la segunda); Novo (Juan Carlos, a los 30 de la segunda), Miguel, Hidalgo, Devesa y Domínguez.

Astillero: Díaz; Mulnes, Pepín, Peña; Rafa, Repeira; Molleda, Nazabell, Cruz, Gento III y Cañizo.

Una primera parte insulsa, en la que ninguno de los dos equipos realizó fútbol brillante. Sólo Domínguez acertó a rematar un centro de Novo, para convertirlo en el primer gol del Lugo a los 25 minutos, de cabeza y cruzado. El empate pudo llegar seis minutos después en un contratataque en el que Cruz tiró por bajo y fuera del alcance del meta local, tropezó en un poste y salió rebotado.

En la segunda mitad, se animó el juego. Hubo más profundidad en el Lugo. Los contrataques del Astillero eran más peligrosos. Esta fue la tarde de Domínguez. A los 49, avance por la derecha y Domínguez ,en el ángulo del área, empalmó un tiro que es el segundo gol. Un minuto después, llegó el tercer gol. Jugada entre Novo y Domínguez y este último de cabeza, marcó el tercer tanto. Pese a estos minutos animados, el juego fue de baja calidad. Destacaron del Lugo, Domínguez y Vidal. Y por el Astillero, Gento que creó mucho juego, pero sin realización práctica por sus compañeros. El Astillero evidenció falta de mordiente y poca solidez defensiva.—Mencheta.

**BASCONIA, 2; AT. UNIVERSITARIO, 1**

San Miguel de Basauri, 23. — Alineaciones:

Basconia: Mazorriaga; Betzuen, Madariaga (Nico Zabala), Javi Zabala; Yosu Zabala, Salazar (Urruchurtu); Fortes, Amézaga, Uriarte, Toño y Antolín.

At. Universitario: Manolín; Suárez, Candi, Juan Ramón; Ríos, Villegas; Tico, Pedro, Elósegui, Torre y Domínguez (José Ignacio).

Arbitró el colegiado catalán, señor Sosias, que estuvo rematadamente mal, aunque no influyera en el resultado final.

Comenzó marcando el equipo visitante a los seis minutos en centro de Elósegui a Torre, quien de tiro cruzado bate a Mazorriaga. Este sería el resultado de la primera parte.

En la segunda, y a los 16 minutos, tras una melée delante de la portería ovetense, Salazar tira a puerta y consigue el empate a uno.

En el 39, tras una serie de tiros y rechaces, Amézaga pondría el 2-1 con que terminó el partido.

Encuentro bastante malo, ya que los visitantes vinieron a defender su puerta, evitando que los delanteros vizcainos traspasaran el portal de Manolín. Se registran en los contrataques algunas jugadas de peligrosidad, que a su vez resolverían los hombres de la retaguardia.

El dominio en esta primera fase es local, al igual que en la segunda parte, aunque con mejor suerte para los colores vizcainos.

Destacados por el Basconia, Salazar, Amézaga y Antolín.

Y por el At. Universitario, Elósegui, Candi y Villegas. — «Mencheta».

**GUECHO, 1; PONTEVEDRA, 1**

Guecho, 23. — Alineaciones:

Pontevedra: Amador; Santos, Daniel, Norat; Márquez, Gabriel; Antonio (Otezábal), Vavá, Rivas, Barral y Díez.

Guecho: Urrutia; Aberasturi, Amézaga, Petreña; Martín, Elías; Germán, Fernando (Izueta), Macías, Durango y Gonzalo.

Arbitró el catalán, señor Canaleta, bien.

Los goles en el segundo período. Adelantóse en el marcador el equipo visitante, cuando transcurrían 27 minutos. Hay un avance por el ala izquierda a cargo de Vavá, centra sobre área y Rivas, sobre la marcha, marca.

En el 38, tras una melée en área pontevedresa, Macías empuja el balón, estableciendo el definitivo empate.

El encuentro tuvo un primer tiempo con dominio alterno y mayor profundidad visitante, haciendo que en el minuto 20, y a la salida de un corner se luzca el meta Urrutia.

En la continuación, el juego es diferente. Conseguido el gol pontevedrés, el Guecho se lanza al ataque buscando el gol del empate. Conseguido éste, volvió el dominio alterno y el juego anodino en el centro del campo.

Destacados por el Pontevedra, Antonio, Vavá, Rivas y Amador.

Y por el Guecho, Gonzalo y Urrutia, éste sensacional. — «Mencheta».

**GUERNICA, 1; ENSIDESA, 0**

Guernica, 23. — Equipos:

Guernica: Yosu; Ealo, Barrenechea,

(Continúa en la página anterior)

# BALONMANO

## Academia Octavio y Vallehermoso ascienden a la División de Honor

Madrid, 23. — El Academia Octavio se ha proclamado campeón de España de la Primera División de Liga de Balonmano, al vencer en la final al Vallehermoso por 18 goles a 15.

Ambos equipos ascienden a la División de Honor, en la que jugarán la próxima temporada.—Alfil.

## LOS OTROS 3 GRUPOS DE TERCERA DIVISION

**GRUPO SEGUNDO**

Mirandés, 2; Salmantino, 4.
Béjar, 1; At. Madrileño, 0.
Eibar, 4; Michelín, 2.
Getafe, 5; Real Unión, 0.
Logroñés, 0; S. Sebastián, 2.
Torrejón, 2; Pegaso, 1.
Osasuna, 3; Calahorra, 1.
Tudelano, 1; Castilla, 2.
Moscardó, 2; Guadalajara, 0.
Carabanchel, 3; Arganda, 2.

**GRUPO TERCERO**

Vinaroz, 2; Yeclano, 1.
Gerona, 2; Onteniente, 0.
Levante, 3; Algemesí, 0.
Manresa, 2; Poblense, 0.
Huesca, 2; Ciudadela, 1.
Calella, 2; Tortosa, 1.
Ibiza, 2; Lérida, 1.
Constancia, 2; Mestalla, 1.
Olímpico, 2; Villarreal, 0.
Villena, 1; Tarrasa, 1.

**GRUPO CUARTO**

Badajoz, 1; Portuense, 1.
Eldense, 1; Hellín, 0.
S. Fernando, 2; Algeciras, 1.
Jerez, 3; Melilla, C. R., 1.
Marbella, 1; Extremadura, 1.
Jaén, 0; Linares, 0.
S. D. Melilla, 1; Almería, 0.
Linense, 2; Ceuta, 1.
Cartagena, 1; R. Granada, 0.
Orihuela, 1; C. Sotelo, 2.—Alfil.


404 PLAZAS MINISTERIOS AMBOS SEXOS Bachiller Superior

CUERPO ADMINISTRATIVO DE LA ADMINISTRACION CIVIL DEL ESTADO (Ministerios Civiles). Convocatoria de la Presidencia del Gobierno («B. O. E.» 1-3-75) para Bachilleres Superiores (o similares). Desde 18 años. Abierto plazo solicitudes. TRES ejercicios, nuevo programa, turno libre y restringido (230 - 300.000 pesetas anuales). Posibilidad ascenso en categoría y sueldo (Jefaturas de Negociado). Jornada continuada (o prolongada voluntaria). Iniciamos clases 1.º de abril.

Envíenos URGENTEMENTE sus señas (y 12 pesetas en sellos para gastos de envío). Le remitiremos «Guía Informativa» con modelo de instancia gratuitamente. ACADEMIA FUENCARRAL. Calle Fuencarral, 46. MADRID - 4.


M.C.D.2022